



Einwohnergemeinde Inkwil

# Jahresrechnung 2025

nach HRM2

## Inhaltsverzeichnis

<b>1</b>	<b>Berichterstattung</b> .....	<b>5</b>
1.1	Bericht .....	5
1.1.1	Erfolgsrechnung .....	6
1.1.2	Spezialfinanzierungen (SF).....	9
1.1.3	Übrige Spezialfinanzierungen (SF) mit Gemeindereglement.....	10
1.1.4	Investitionsrechnung.....	10
1.1.5	Bilanz .....	11
1.1.6	Nachkredite .....	12
1.2	Spezialfinanzierungen (gebührenfinanzierte Bereiche gemäss Art. 30 Bst. b FHDV).....	12
<b>2</b>	<b>Eckdaten</b> .....	<b>14</b>
2.1	Übersicht .....	14
2.2	Selbstfinanzierung / Finanzierungsergebnis .....	15
2.3	Gestufte Erfolgsausweise .....	16
2.3.1	Gesamter Haushalt.....	16
2.3.2	Allgemeiner Haushalt.....	17
2.3.3	Abwasserentsorgung.....	18
2.3.4	Abfall .....	19
2.3.5	Kommunikationsnetz .....	20
<b>3</b>	<b>Bilanz</b> .....	<b>21</b>
<b>4</b>	<b>Funktionen</b> .....	<b>23</b>
4.1	Erfolgsrechnung .....	23
4.1.1	Kommentar.....	24
4.2	Investitionsrechnung.....	28
<b>5</b>	<b>Sachgruppen</b> .....	<b>29</b>

5.1	Erfolgsrechnung .....	29
5.2	Investitionsrechnung .....	30
<b>6</b>	<b>Geldflussrechnung .....</b>	<b>31</b>
<b>7</b>	<b>Finanzkennzahlen .....</b>	<b>34</b>
7.1	Gesamthaushalt .....	34
7.2	Allgemeiner Haushalt .....	35
7.3	Spezialfinanzierung Abwasserentsorgung .....	35
7.4	Spezialfinanzierung Abfall .....	36
7.5	Spezialfinanzierung Kommunikationsnetz .....	36
<b>8</b>	<b>Antrag der Exekutive .....</b>	<b>37</b>
<b>9</b>	<b>Bestätigungsbericht .....</b>	<b>39</b>
<b>10</b>	<b>Genehmigung der Jahresrechnung .....</b>	<b>41</b>
<b>11</b>	<b>Anhang .....</b>	<b>42</b>
11.1	Regelwerk .....	42
11.1.1	Angewendetes Regelwerk .....	42
11.1.2	Bewertung Finanzvermögen (s. Art. 32d Abs. b FHDV) .....	42
11.1.3	Bewertung Verwaltungsvermögen .....	43
11.1.4	Aktivierungsgrenzen .....	43
11.1.5	Bestehendes Verwaltungsvermögen .....	43
11.2	Grundlagen der Jahresrechnung .....	44
11.3	Eigenkapitalnachweis .....	45
11.4	Rückstellungsspiegel .....	46
11.5	Beteiligungsspiegel .....	47
11.6	Gewährleistungsspiegel .....	53
11.7	Anlagespiegel .....	54

11.8	Kreditkontrolle.....	57
11.8.1	Verpflichtungskredite für Investitionen .....	57
11.8.2	Nachkredite .....	58
11.9	Weitere massgebende Angaben.....	59
11.9.1	Werterhaltungskosten und Einlage in die Spezialfinanzierung Wertherhalt Abwasseranlagen.....	59
<b>12</b>	<b>Details zur Rechnung .....</b>	<b>60</b>
12.1	Bilanz .....	60
12.2	Erfolgsrechnung nach Funktionen .....	66
12.3	Erfolgsrechnung nach Sachgruppen.....	80
12.4	Investitionsrechnung nach Funktionen.....	86
12.5	Investitionsrechnung nach Sachgruppen .....	87

# 1 Berichterstattung

## 1.1 Bericht

### Allgemeines

Die Jahresrechnung 2025 der Einwohnergemeinde Inkwil wurde nach dem Rechnungslegungsmodell HRM2 gemäss Artikel 70 Gemeindegesetz (GG, BSG 170.11) erstellt. Zum Einsatz gelangte die EDV-Gemeindesoftware der Hürlimann Informatik AG, Obfelden. Verantwortlich für die Rechnungsführung ist Monika Wyler, Finanzverwalterin, im Amt seit 1. Oktober 2010.

### Budget und Steueranlage

Das Budget für das Jahr 2025 wurde von der Gemeindeversammlung am 4. Dezember 2024 mit folgenden Ansätzen beschlossen:

Gemeindesteueranlage	1.75
Liegenschaftssteuer	1.0 ‰ des amtlichen Wertes

Die Gemeindeversammlung hat am 4.12.2024 einem neuen Abfallreglement mit u.a. leicht geänderten Gebührenansätzen, gültig ab 1.1.2025, zugestimmt. Die weiteren Gebühren und Taxen haben keine Veränderung (Abwasser, Kommunikationsnetz, Hundetaxen) erfahren. Die folgenden Ansätze liegen der Jahresrechnung 2025 zugrunde:

Abwassergebühren (exkl. Mehrwertsteuer)	CHF 100.00 Grundgebühr pro Wohnung, Industrie-, Gewerbe- und Dienstleistungsbetrieb
	CHF 1.40 Verbrauchsgebühr pro m <sup>3</sup> Wasserverbrauch/Abwasseranfall
	Gebühr für Einleitung von Regenabwasser von Hof- und Dachflächen sowie von Privatstrasse in die Kanalisation, CHF 0.90/m <sup>2</sup> bis 500 m <sup>2</sup> und CHF 0.10/m <sup>2</sup> ab 501 m <sup>2</sup>
Abfallgebühren	CHF 50.00 pro Einpersonenhaushalt
	CHF 80.00 pro Mehrpersonenhaushalt
	CHF 160.00 pro Industrie-, Dienstleistungs- und Landwirtschaftsbetrieb
Kommunikationsnetzgebühren	CHF 8.00 pro Haushalt und pro Monat
Hundetaxe	CHF 80.00 pro Tier

**Ergebnisse**

Nach HRM2 muss das Ergebnis des Gesamthaushalts von der Gemeindeversammlung genehmigt werden.

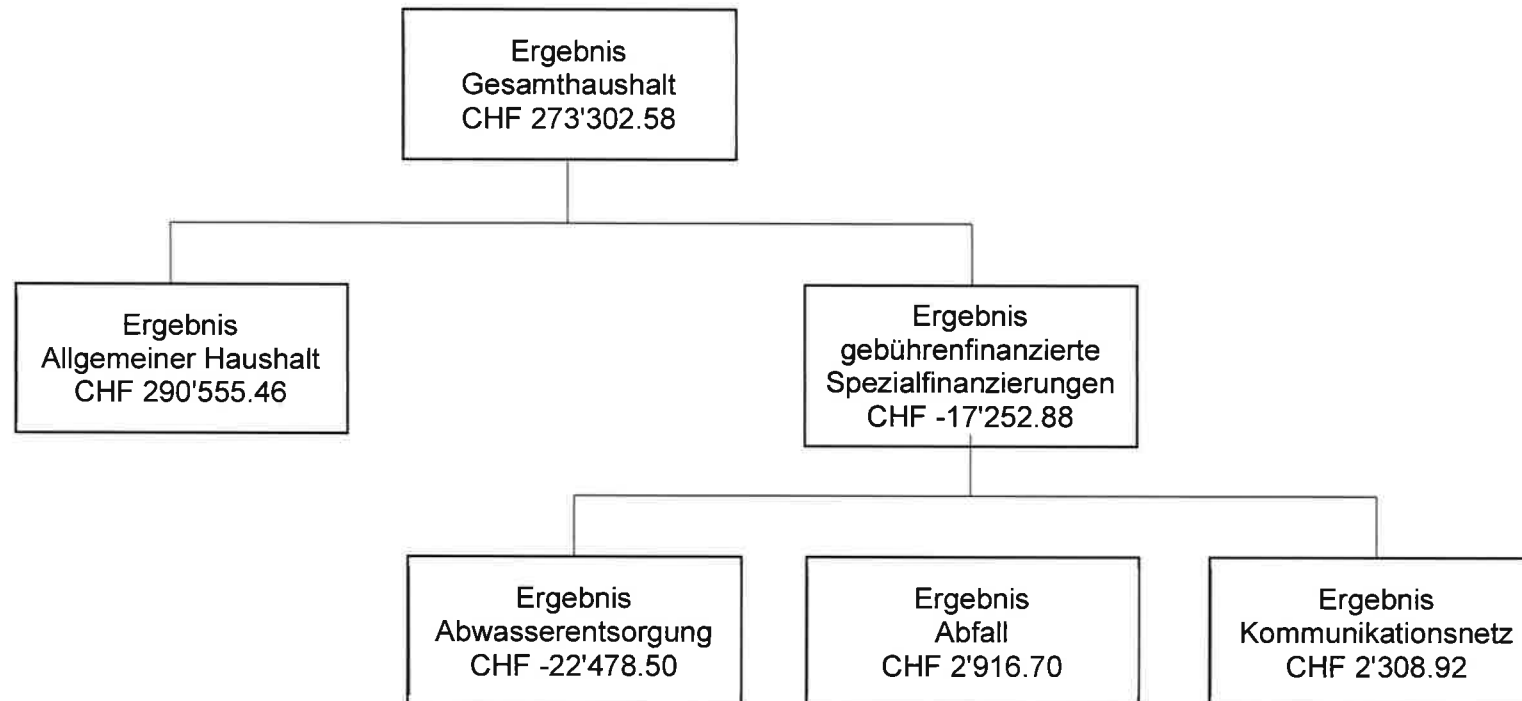
**1.1.1 Erfolgsrechnung****Ergebnis Gesamthaushalt**

Der Gesamthaushalt schliesst mit einem Ertragsüberschuss von CHF 273'302.58 ab. Budgetiert war ein Defizit von CHF 31'967.

**Ergebnis Allgemeiner Haushalt**

Der Allgemeine Haushalt schliesst mit einem Ertragsüberschuss von CHF 290'555.46 ab. Budgetiert war ein Defizit von CHF 19'047.

Die weiteren Kommentare beziehen sich auf den Gesamthaushalt.

**Personalaufwand**

Der Personalaufwand ist rund CHF 3'700 tiefer als budgetiert. Die Löhne des Verwaltungspersonals sind etwas höher ausgefallen (Teuerung, Auszahlung Treueprämie) und die Aufwendungen des Betriebspersonals der Verwaltungs- und Schulliegenschaften und der Gemeindestrassen haben etwas abgenommen. Das Aus- und Weiterbildungsbudget der Exekutive ist nicht ausgeschöpft worden.

**Sach- und übriger Betriebsaufwand**

Dieser Aufwand liegt rund CHF 71'400 unter dem Budget. Das Betriebs-, Verbrauchsmaterial für alle Sparten der Gemeinde hat leicht abgenommen (-1'176). Eine Occasion-Maschine für die Strassenreinigung konnte noch nicht gefunden werden (-10'800). Anschaffungen für Turnmaterial, einen Abfallkübel und für Hundetoiletten sind leicht tiefer ausgefallen (-2'470). Für die Ver- und Entsorgungskosten für das Gemeindehaus, das Feuerwehmagazin und das Schulhaus sind rund CHF 7'740 weniger Kosten angefallen. Für Dienstleistungen Dritter und Honorare mussten insgesamt CHF 5'233.95 mehr ausgegeben werden (Mehraufwendungen in den allgemeinen Diensten, im allgemeinen Rechtswesen und in der Abwasserentsorgung, nicht angefallene Aufwendungen i.S. Sistierung Ortsplanungsrevision und i.S. Rechtsberatung, Minderaufwendungen in der Abfallentsorgung). Die Stiftung Einsatzkostenversicherung Gemeinden in a.o. Lagen hat auf den Jahresbeitrag verzichtet (-1'800). Der bauliche und betriebliche Unterhalt hat sich um rund CHF 36'000 verringert (darin enthalten: nicht Beanspruchung von Kosten für Busunterstand, Strassenreinigung und Winterdienst, geringere Ausgaben für Unterhalt Wasserbau, übrige Tiefbauten und Schulhaus, Mehraufwendungen für Brunnen) Die Reisekosten und Spesen der Exekutive sind tiefer ausgefallen (rund -1'500). Die Wertberichtigungen auf Gemeindesteuern und die tatsächlichen Forderungsverluste haben sich insgesamt um rund CHF 4'800 verringert. Im verschiedenen Betriebsaufwand wurde der Gemeinderatskredit nicht ausgeschöpft (-9'043.30).

**Abschreibungen**

Die ordentlichen Abschreibungen des Verwaltungsvermögens erfolgen nach Nutzungsdauer der jeweiligen Anlagekategorie und betragen CHF 103'987.30. Da die budgetierten Investitionen etwas tiefer ausgefallen sind, liegen auch die Abschreibungen gegenüber dem Budget 2025 etwas tiefer (insgesamt -2'192.70).

**Einlagen in Fonds und Spezialfinanzierungen**

Die jährliche Einlage in die Spezialfinanzierung Werterhalt Abwasser hat sich gegenüber dem Budget um CHF 450.00 erhöht, da die Berechnungsgrundlage (Wert der Abwasseranlagen) per Oktober 2025 noch aktualisiert worden ist. Eingenommene Anschlussgebühren sind in den Werterhalt einzulegen und können an die jährlich vorgeschriebene Einlage in den Werterhalt angerechnet werden. Budgetiert waren Anschlussgebühren von CHF 36'000. Tatsächlich angefallen sind Anschlussgebühren in Höhe von CHF 12'000.

**Transferaufwand**

Der Transferaufwand hat sich gegenüber dem Budget 2025 um rund CHF 48'000 verringert. Die Lastenausgleiche Sozialhilfe, Ergänzungsleistungen, öffentlicher Verkehr und der Beitrag an den reg. Sozialdienst sind tiefer ausgefallen als budgetiert (-31'419.15). Der Betriebskostenbeitrag an den Gemeindeverband ARA ist höher ausgefallen (+6'253.30). Für die Ausgabe von Betreuungsgutscheinen sind geringere Nettoaufwendungen angefallen.

**Finanzaufwand**

Der Finanzaufwand liegt rund CHF 7'400 unter dem Budget. Die internen Zinsverrechnungen mit den Spezialfinanzierungen (übrige Passivzinsen) sind tiefer ausgefallen (-2'077.05) und die Vergütungszinsen Steuern haben sich erhöht (+1'128.20). Der Unterhalt und übrige Liegenschaftsaufwand der Wohnungen im Finanzvermögen ist ziemlich tiefer ausgefallen (-11'981.55, noch keine Erfahrungswerte). Für die beiden Garagen an der Seegasse, welche mit dem Umbau des Gemeindehauses abgebrochen wurden, musste eine Wertberichtigung über den Totalbetrag von CHF 6'300 vorgenommen werden (dieser Wert konnte der Neubewertungsreserve entnommen werden).

**Ausserordentlicher Aufwand (Einlage in Spezialfinanzierung Verwaltungsvermögen Abwasser)**

Mit der Auslagerung des Aufgabenbereichs Abwasserentsorgung an die ARA Herzogenbuchsee und der damit verbundenen Eigentumsübertragung unserer Abwasseranlagen (Genehmigung GV 3.12.2025) hat sich ein Buchgewinn von CHF 128'709.28 zu Gunsten der Gemeinde ergeben. Dieser ist, wie gesetzlich vorgeschrieben, der Spezialfinanzierung Übertragung Verwaltungsvermögen gutzuschreiben. Dieser ausserordentliche Aufwand zeigt sich in der Erfolgsrechnung und in der Spezialfinanzierung Abwasser kostenneutral, da die Aufwertung der Abwasseranlagen als Finanzertrag ausgewiesen wird.

**Fiskalertrag**

Die Einnahmen aus Steuern liegen rund CHF 146'300 über dem Budget. Die direkten Steuern natürlicher Personen (Einkommens-, Vermögens- und Quellensteuern) sind um rund CHF 116'900 höher ausgefallen und die der juristischen Personen um rund CHF 41'000 tiefer. An Liegenschaftssteuern sind CHF 3'090 weniger eingegangen und an Grundstückgewinnsteuern, Sonderveranlagungs- sowie Erbschafts- und Schenkungssteuern und Eingänge von abgeschriebenen Steuern insgesamt CHF 73'166.20 mehr.

**Regalien und Konzessionen**

Die Einnahmen aus Konzessionen liegen CHF 410.30 über dem budgetierten Ertrag.

**Entgelte**

Die Entgelte liegen rund CHF 14'850 über dem Budget. Die Gebühren für Amtshandlungen sind etwas tiefer ausgefallen (-1'216.95) und die budgetierten Anschlussgebühren in den Spezialfinanzierungen Kommunikationsnetz und Abwasser sind nur teilweise eingegangen (-26'700). Die Einnahmen aus Benützungsgebühren in den Spezialfinanzierungen Abfall und Kommunikationsnetz haben sich leicht gesenkt (-2'680.40) und in der Spezialfinanzierung Abwasser mit der zusätzlichen Schlussrechnung der Verbrauchsgebühren per 31.12.25, dem Termin der Übertragung der Anlagen, um rund CHF 24'100 erhöht. Die Rückerstattungen und Kostenbeteiligungen Dritter haben sich insgesamt um CHF 21'971.62 erhöht (Eingang Versicherungsleistung Schulhaus, Netznutzungsgebühren Kommunikationsnetz, Rückerstattung Anteil Investition ARA-Verband).

**Entnahmen aus Fonds und Spezialfinanzierungen**

Die Entnahmen aus Spezialfinanzierungen des Eigenkapitals liegen CHF 66.65 über dem Budget. Die Entnahme aus der Spezialfinanzierung Abwasser wird für Abschreibungen und teilweisen Unterhalt verwendet.

**Transferertrag**

Der Ertrag liegt CHF 10'150.57 über dem Budget. Die Ertragsanteile an den direkten Bundessteuern haben sich um CHF 1'796.15 erhöht. Die Entschädigung des Kantons an die Lehrgelhaltskosten ist insgesamt etwas höher ausgefallen (+4'595.75). Die Nettoausgaben für die Betreuungsgutscheine sind tiefer ausgefallen (-3'273.70) und somit auch die anteilmässige Entschädigung des Kantons an die Gemeinde. Vor allem durch die zusätzlichen, verschiedensten Arbeiten in Zusammenhang mit der Auslagerung des Aufgabenbereichs Abwasser und Übertragung der Abwasseranlagen an die ARA Herzogenbuchsee sowie durch Mehrarbeiten im Bereich Kommunikationsnetz hat sich die interne Verrechnung von Leistungen der Verwaltung mit den drei Spezialfinanzierungen erhöht (+11'398.50). Der Beitrag des Kantons an die Gewässerverbauungen ist ebenfalls höher ausgefallen (+2'629.75).

**Finanzertrag**

Der Finanzertrag fällt um CHF 129'988.38 höher aus als budgetiert. Mit den flüssigen Mitteln konnte kein Zinsertrag mehr erwirtschaftet werden (-1'098.61), die Einnahmen aus Verzugszinsen von Steuern haben sich erhöht (+9'661.10), die internen Verrechnungszinsen in der Spezialfinanzierung Kommunikationsnetz haben sich verringert (-1'215.25), der Eingang der Nebenkosten für die Wohnungen ist tiefer ausgefallen (-5'590, kein Erfahrungswert bei Budgetierung vorhanden) und der Marktwert der BKW-Aktien hat sich etwas erhöht (+491.40). Die Differenz macht vor allem die Aufwertung der Abwasseranlagen aus (+128'709.28), welche sich durch die Eigentumsübertragung der Anlagen an den ARA-Verband ergeben hat. Dieser Teil des Finanzertrags zeigt sich in der Erfolgsrechnung und in der Spezialfinanzierung Abwasser kostenneutral, da der Buchgewinn in die Spezialfinanzierung Übertragung Verwaltungsvermögen Abwasser eingelegt werden muss (a.o. Aufwand in der Spezialfinanzierung Abwasser).

**Ausserordentlicher Ertrag (Entnahmen aus Neubewertungsreserve)**

Beim Übergang auf HRM2 (ab 2016) wurden die Finanzanlagen der Gemeinde Inkwil neu bewertet und die Aufwertung in die Neubewertungsreserve verbucht. Nach 5 Jahren (2021) konnte ein Teil (10% des Wertes der Finanzanlagen per 31.12.2020) entnommen und in die Schwankungsreserve eingelegt werden. Die restliche Neubewertungsreserve wird nun linear innert 5 Jahren (2021-2025) zu Gunsten der Erfolgsrechnung aufgelöst (Ertrag CHF 7'607.20). Diese letzte Rate wird der Neubewertungsreserve aufgeteilt entnommen: CHF 6'300 Ausgleich Wertberichtigung Sachanlage Finanzvermögen (Garagen Seegasse), CHF 1'307.20 zu Gunsten der Erfolgsrechnung (neutrale Erträge).

**1.1.2 Spezialfinanzierungen (SF)****SF Abwasserentsorgung**

Die Abwasserentsorgung (Funktion 7201) schliesst mit einem Defizit von CHF 22'478.50 ab. Budgetiert war ein Defizit von CHF 3'670. Somit liegt eine Schlechterstellung gegenüber dem Budget um CHF 18'808.50 vor. Der Sach- und übrige Betriebsaufwand ist durch zusätzliche Arbeiten in Zusammenhang mit der Auslagerung der Abwasserentsorgung an den ARA-Verband, Mehraufwendungen für GEP- und LIS-Kataster-Nachführungen und etwas tieferen Unterhaltskosten insgesamt höher ausgefallen. Die Abschreibungen sowie die Einlage in

den Werterhalt sind ohne grosse Veränderungen (+466.90). Der Transferaufwand hat sich durch höhere intern verrechnete Leistungen für die Spezialfinanzierung, höheren Betriebskosten der ARA und etwas tieferen Abwasserfondsbeiträgen um CHF 8'878.50 erhöht. Die Entgelte liegen rund CHF 5'000 über dem Budget, dies durch Mehreinnahmen von Benützungsgebühren infolge der Abwasser-Schlussrechnung, einer Rückerstattung der ARA für Investitionskosten sowie viel tieferen Einnahmen aus Anschlussgebühren. Mit der Entnahme aus dem Werterhalt (Verbuchung auf der Einnahmenseite) können die Abschreibungs- und teilweise Unterhaltskosten neutralisiert werden. Der Finanzertrag hat sich vor allem durch die Aufwertung der Abwasseranlagen (+128'709.28) erhöht. Diese Erhöhung wird jedoch mit dem a.o. Aufwand, der Einlage des Betrages in die Spezialfinanzierung Übertragung Verwaltungsvermögen Abwasser in der Erfolgsrechnung wieder neutralisiert. Das Defizit von CHF 22'478.80 wird dem Eigenkapital der Spezialfinanzierung (Rechnungsausgleich, Konto 29002.01) belastet (neuer Stand per 31.12.2025 = CHF 217'623.40).

### **SF Abfall**

Die Abfallentsorgung (Funktion 7301) schliesst mit einem Ertragsüberschuss von CHF 2'916.70 ab. Budgetiert war ein Ertragsüberschuss von CHF 950. Die Besserstellung gegenüber dem Budget beträgt CHF 1'966.70. Der budgetierte Abfallkübel musste noch nicht angeschafft werden und die Abfuhr- und Beseitigungskosten sind tiefer ausgefallen (-3'652.20). Der Beitrag an den Abfallfonds und die intern verrechneten Arbeiten für die Spezialfinanzierung haben sich etwas verringert und die Kosten der Kadaversammelstelle etwas erhöht. Die Entgelte (Benützungsgebühren, Rückerstattungen Dritter) sowie die intern verrechneten Zinsen sind tiefer ausgefallen (-1'691.25). Das Eigenkapital der Spezialfinanzierung (Konto 29003.01) beträgt per 31.12.2025 CHF 7'970.40.

## **1.1.3 Übrige Spezialfinanzierungen (SF) mit Gemeindereglement**

### **SF Kommunikationsnetz (Antenne)**

Die Spezialfinanzierung Kommunikationsnetz (Funktion 3321) schliesst mit einem Ertragsüberschuss von CHF 2'308.92 ab. Budgetiert war ein Defizit von CHF 10'200. Die Besserstellung gegenüber dem Budget beträgt CHF 12'508.92. Der Sach- und übrige Betriebsaufwand hat sich trotz eines Nachkredits für die Umlegung von Rohranlagen (+3'449) um rund CHF 5'100 verringert (weniger Unterhaltskosten, Wegfall Kosten für Leerrohre). Mit der zusätzlichen Investition (Netz Hertacker) fallen auch die Abschreibungen höher aus (+2'027.25). Auch die intern verrechneten Arbeiten für die Spezialfinanzierung haben sich erhöht (+2'328.10). Auf der Einnahmenseite haben sich die Benützungsgebühren leicht verringert und die geplanten Anschlussgebühren sind nicht angefallen (-4'394.55). Doch die Entschädigungen der GABuchsi AG sind viel höher ausgefallen (+15'073.32, Netznutzungsentschädigung, Ertragsüberschuss Netznutzung Sunrise+Salt). Der intern verrechnete Zinsertrag hat sich leicht verringert (-1'055.25). Das Eigenkapital (Konto 29005.01) beträgt per 31.12.2025 CHF 174'465.65.

## **1.1.4 Investitionsrechnung**

Es wurden Nettoinvestitionen von minus CHF 317'638.90 getätigt. Geplant waren Nettoinvestitionen von CHF 791'500. Für den Umbau des Gemeindehauses sind 2025 Kosten von CHF 554'911.55 angefallen, es musste jedoch die Summe von CHF 618'626.90 für Kosten der Wohnungen ins Finanzvermögen ausgebucht werden. Dadurch hat sich die negative Nettoinvestition in der allg. Verwaltung von

CHF 63'715.35 ergeben. Für die Beleuchtung sowie das Schliesssystem der Mehrzweckhalle/Schulhaus sind Nettoinvestitionen von CHF 141'165.80 angefallen. Die Investition in das Kommunikationsnetz Hertiacker hat CHF 50'669.05 ergeben. Die Sanierung der Hertiackerstrasse hat 2025 Kosten von CHF 169'575.80 verursacht und für die Erschliessung Brüggliacher sind Investitionsbeiträge von CHF 2'983.60 eingegangen. In der Abwasserentsorgung sind 2025 Investitionskosten von CHF 319'726.15 für die Sanierung der Leitung Hertiacker angefallen. Da der Verkauf der Abwasseranlagen (+932'076.75) über die Investitionsrechnung abgewickelt werden musste, haben sich auch in dieser Funktion schlussendlich Minus-Investitionen ergeben (-612'350.60).

### 1.1.5 Bilanz

Das Finanzvermögen per 31. Dezember 2025 beträgt CHF 3'457'272.44 und hat um CHF 544'872.55 abgenommen. Die flüssigen Mittel haben sich um CHF 887'354.47 verringert und die Forderungen um CHF 66'196.45, es sind keine kurzfristigen Finanzanlagen mehr vorhanden (-200'000), die aktiven Rechnungsabgrenzungen haben um CHF 4'139.93 abgenommen, die Finanzanlagen haben um CHF 491.40 zugenommen und die Sachanlagen Finanzvermögen um CHF 612'326.90 (die Wohnungen sind fertig erstellt, CHF 1'618'626.90).

Das Verwaltungsvermögen hat um CHF 292'916.92 auf CHF 2'359'042.57 abgenommen. Davon entfallen CHF 451'220.15 auf Strassen (Veränderungen 2025: Investition Restkosten Sanierung Hertiackerstrasse, +169'575.80 / Abschreibungen -18'175.85), CHF 606'651.80 auf Kommunikationsnetz (Veränderungen 2025: Investition Sanierung Netz Hertiacker, +50'669.05 / Abschreibungen -29'927.25), CHF 1'221'408.12 auf Hochbauten (Veränderungen 2025: Investition Beleuchtung Mehrzweckhalle, +95'789.15 / Investition Schliesssystem Mehrzweckhalle/Schulhaus, +45'376.65 / Minusinvestition Umbau Gemeindehaus -63'715.35 (Umgliederung auf Wohnungen Finanzvermögen) / Umgliederung Umbaukosten Gemeindehaus auf Mobilien -49'130 / Abschreibungen -40'554.30), auf neu Mobilien Gemeindehaus CHF 49'130 minus Abschreibungen -4'913, CHF 1'297.50 auf Anlagen (Strasse) im Bau Erschliessung Brüggliacher (Veränderung 2025: Investitionsbeiträge Private -2'983.60) und CHF 34'248 auf Beteiligungen. Nicht mehr darin enthalten ist das Verwaltungsvermögen Abwasser, mit einem Anfangsbestand 1.1.2025 von CHF 494'058.22, Restkosten Investition Abwasserleitung Hertiacker +319'726.15, Abschreibungen -10'416.90, Aufwertung der Anlagen +128'709.28 und Übertragung (Ausbuchung) der Anlagen an den ARA-Verband -932'076.75.

Das Fremdkapital hat im Vergleich zum Vorjahr um CHF 351'100.73 abgenommen. Die laufenden Verbindlichkeiten haben sich um CHF 356'427.08 reduziert, die kurzfristigen Finanzverbindlichkeiten betragen 1 Mio. (+1'000'000), die passiven Rechnungsabgrenzungen haben sich um CHF 5'326.35 erhöht und die langfristigen Finanzverbindlichkeiten um CHF 1'000'000 verringert.

Der Stand des Eigenkapitals beläuft sich per Ende 2025 auf CHF 2'594'27.24 und hat somit im Rechnungsjahr 2025 um CHF 486'688.74 abgenommen. Im Eigenkapital enthalten sind die Spezialfinanzierungen, die Vorfinanzierungen (Werterhalt Abwasser), die finanzpolitische Reserve, zusätzliche Abschreibungen, die Neubewertungsreserve Finanzvermögen sowie der Bilanzüberschuss. Dem Eigenkapital (RA) der Spezialfinanzierungen werden deren Ergebnisse gutgeschrieben oder belastet (Abwasser, -22'585.50 / Abfall +2'926.70 / Kommunikationsnetz +2'308.92). Neu ist die Spezialfinanzierung Übertragung Verwaltungsvermögen Abwasser mit dem einge-

legten Buchgewinn von CHF 128'709.28 hier enthalten. Dem Werterhalt Abwasser werden die jährlichen Einlagen aufgrund des Wiederbeschaffungswertes inkl. der angerechneten Anschlussgebühren gutgeschrieben (+62'450) und die Abschreibungen und teilweise Unterhaltskosten (-11'466.65) entnommen. Das Guthaben des Kontos Werterhalt geht mit der Übertragung der Abwasseranlagen vollständig an den ARA-Verband über und ist gleichzeitig der Verkaufswert der Anlagen (-932'076.75). Die finanzpolitische Reserve erfährt 2025 keine Veränderung, Bestand CHF 435'911.49. Aus der Neubewertungsreserve wurde die letzte Rate von CHF 7'607.10 entnommen. Es besteht nun noch die Schwankungsreserve in Höhe von CHF 2'226.55. Der Bilanzüberschuss hat sich um das Jahresergebnis 2025 in Höhe von CHF 290'662.46 auf CHF 1'627'372.47 erhöht.

### 1.1.6 Nachkredite

Alle Nachkredite, die 10% des budgetierten Wertes und gleichzeitig CHF 3'000 überschreiten, sind in einer separaten Nachkreditabelle aufgeführt und mit entsprechenden Begründungen versehen (Tabelle s. 11.8.2). Überschreitungen, die sich z.B. in den Spezialfinanzierungen aufgrund des Rechnungsergebnisses ergeben oder allgemein aufgrund der gesetzlich vorgeschriebenen Buchungen entstehen (u.a. planmässige Abschreibungen Spezialfinanzierungen, Einlagen/Entnahmen Spezialfinanzierung Werterhalt, planmässige Abschreibungen Verwaltungsvermögen im allg. Haushalt, zusätzliche Abschreibungen) sind in der Nachkreditabelle nicht aufgeführt. Die Nachkredite 2025 betragen:

Total:	CHF	42'043.50	davon:
gebunden	CHF	13'332.05	
GR Kompetenz	CHF	28'711.45	
von GV zu beschliessen	CHF	0.00	

### 1.2 Spezialfinanzierungen (gebührenfinanzierte Bereiche gemäss Art. 30 Bst. b FHDV)

#### SF Abwasserentsorgung (vor Übertragung an ARA-Verband)

	Rechnung 2025		Budget 2025	
Erfolg	CHF	-22'478.50	CHF	-3'670.00
Verwaltungsvermögen per 31.12.2025	CHF	803'367.47		
Bestand Werterhalt per 31.12.2025	CHF	932'076.75		
Eigenkapital SF per 31.12.2025	CHF	217'623.40		

**SF Abfall**

	<b>Rechnung 2025</b>		<b>Budget 2025</b>	
Erfolg	CHF	2'916.70	CHF	-3'746.00
Verwaltungsvermögen per 31.12.2025	CHF	0		
Eigenkapital SF per 31.12.2025	CHF	7'970.40		

**SF Kommunikationsnetz**

	<b>Rechnung 2025</b>		<b>Budget 2025</b>	
Erfolg	CHF	2'308.92	CHF	-10'200.00
Verwaltungsvermögen per 31.12.2025	CHF	606'651.80		
Eigenkapital SF per 31.12.2025	CHF	174'465.65		

## 2 Eckdaten

### 2.1 Übersicht

	Rechnung 2025	Budget 2025	Rechnung 2024
<b>Jahresergebnis ER Gesamthaushalt</b>	<b>273'302.58</b>	<b>-31'967</b>	<b>1'238.98</b>
<b>Jahresergebnis ER Allgemeiner Haushalt</b>	<b>290'662.46</b>	<b>-19'047</b>	<b>0.00</b>
<b>Jahresergebnis gesetzliche Spezialfinanzierungen</b>	<b>-17'359.88</b>	<b>-12'920</b>	<b>1'238.98</b>
Steuerertrag natürliche Personen	1'582'086.60	1'465'200	1'511'980.95
Steuerertrag juristische Personen	14'185.30	55'150	44'093.30
Liegenschaftssteuer	125'410.00	128'500	128'454.85
Nettoinvestitionen	-317'638.90	0	1'050'892.57
Bestand Finanzvermögen	3'457'272.44		4'002'144.99
Bestand Verwaltungsvermögen Gesamthaushalt	2'359'042.57		2'651'959.49
Bestand Verwaltungsvermögen Allgemeiner Haushalt	1'718'490.77		1'538'091.27
Bestand Verwaltungsvermögen Spezialfinanzierungen	640'551.80		1'113'868.22
Fremdkapital	3'222'035.77		3'573'136.50
Eigenkapital	2'594'279.24		3'080'967.98
Reserven	435'911.49		435'911.49
Bilanzüberschuss/-fehlbetrag	1'627'372.47		1'336.'710.01

## 2.2 Selbstfinanzierung / Finanzierungsergebnis

			Rechnung 2025	Budget 2025	Rechnung 2024
Ergebnis Gesamthaushalt	90		273'302.58	-31'967	1'238.98
Abschreibung Verwaltungsvermögen	33	+	103'987.30	106'180	50'904.45
Einlagen in Fonds und Spezialfinanzierungen	35	+	62'450.00	62'000	62'006.00
Entnahmen aus Fonds und Spezialfinanzierungen	45	-	-11'466.65	-11'400	-35'300.15
Wertberichtigung Darlehen Verwaltungsvermögen	364	+			
Wertberichtigung Beteiligungen Verwaltungsvermögen	365	+			
Abschreibungen Investitionsbeiträge	366	+			
Einlagen in das Eigenkapital	389	+	128'709.28	0	231'483.09
Entnahmen aus dem Eigenkapital	489	-	-7'607.20	-7607	-7'607.10
Aufwertung Verwaltungsvermögen	4490	-	-128'709.28	0	0.00
<b>Selbstfinanzierung</b>			<b>420'666.03</b>	<b>117'206</b>	<b>302'725.27</b>
Investitionsausgaben	6900	+	684'430.80	791'500	1'072'092.57
Investitionseinnahmen	5900	-	-1'002'069.70	0	-21'200.00
<b>Nettoinvestitionen</b>			<b>-317'638.90</b>	<b>791'500</b>	<b>1'050'892.57</b>
<b>Finanzierungsergebnis</b>			<b>738'304.93</b>	<b>-674'294</b>	<b>-748'167.30</b>

## 2.3 Gestufte Erfolgsausweise

### 2.3.1 Gesamter Haushalt

Gesamter Haushalt		Rechnung 2025	Budget 2025	Rechnung 2024
<b>Betrieblicher Aufwand</b>				
30	Personalaufwand	416'338.45	420'034	404'538.50
31	Sach- und übriger Betriebsaufwand	296'022.28	367'400	308'907.27
33	Abschreibungen Verwaltungsvermögen	103'987.30	106'180	50'904.45
35	Einlagen in Fonds und Spezialfinanzierungen	62'450.00	62'000	62'006.00
36	Transferaufwand	1'813'611.08	1'861'590	1'835'691.02
37	Durchlaufende Beiträge			
	<b>Total Betrieblicher Aufwand</b>	<b>2'692'409.11</b>	<b>2'817'204</b>	<b>2'662'047.24</b>
<b>Betrieblicher Ertrag</b>				
40	Fiskalertrag	1'880'368.10	1'734'050	1'888'413.90
41	Regalien und Konzessionen	33'410.30	33'000	42'988.00
42	Entgelte	305'507.77	290'650	268'936.97
43	Verschiedene Erträge			
45	Entnahmen aus Fonds und Spezialfinanzierungen	11'466.65	11'400	35'300.15
46	Transferertrag	394'565.57	384'415	365'106.95
47	Durchlaufende Beiträge			
	<b>Total Betrieblicher Ertrag</b>	<b>2'625'318.39</b>	<b>2'453'515</b>	<b>2'600'745.97</b>
	<b>ERGEBNIS AUS BETRIEBLICHER TÄTIGKEIT</b>	<b>67'090.72-</b>	<b>363'689-</b>	<b>61'301.27-</b>
34	Finanzaufwand	53'778.00	61'170	35'441.83
44	Finanzertrag	515'273.38	385'285	321'858.07
	<b>ERGEBNIS AUS FINANZIERUNG</b>	<b>461'495.38</b>	<b>324'115</b>	<b>286'416.24</b>
	<b>OPERATIVES ERGEBNIS</b>	<b>394'404.66</b>	<b>39'574-</b>	<b>225'114.97</b>
38	Ausserordentlicher Aufwand	128'709.28		231'483.09
48	Ausserordentlicher Ertrag	7'607.20	7'607	7'607.10
	<b>AUSSERORDENTLICHES ERGEBNIS</b>	<b>121'102.08-</b>	<b>7'607</b>	<b>223'875.99-</b>
	<b>GESAMTERGEBNIS ERFOLGSRECHNUNG</b>	<b>273'302.58</b>	<b>31'967-</b>	<b>1'238.98</b>

## 2.3.2 Allgemeiner Haushalt

Allgemeiner Haushalt		Rechnung 2025	Budget 2025	Rechnung 2024
<b>Betrieblicher Aufwand</b>				
30	Personalaufwand	416'338.45	420'034	404'538.50
31	Sach- und übriger Betriebsaufwand	213'516.53	284'990	233'660.87
33	Abschreibungen Verwaltungsvermögen	63'643.15	67'880	16'801.80
35	Einlagen in Fonds und Spezialfinanzierungen			
36	Transferaufwand	1'723'506.78	1'788'190	1'761'425.82
37	Durchlaufende Beiträge			
	<b>Total Betrieblicher Aufwand</b>	<b>2'417'004.91</b>	<b>2'561'094</b>	<b>2'416'426.99</b>
<b>Betrieblicher Ertrag</b>				
40	Fiskalertrag	1'880'368.10	1'734'050	1'888'413.90
41	Regalien und Konzessionen	33'410.30	33'000	42'988.00
42	Entgelte	59'196.55	58'300	59'240.14
43	Verschiedene Erträge			
45	Entnahmen aus Fonds und Spezialfinanzierungen			
46	Transferertrag	394'565.57	384'415	365'106.95
47	Durchlaufende Beiträge			
	<b>Total Betrieblicher Ertrag</b>	<b>2'367'540.52</b>	<b>2'209'765</b>	<b>2'355'748.99</b>
	<b>ERGEBNIS AUS BETRIEBLICHER TÄTIGKEIT</b>	<b>49'464.39-</b>	<b>351'329-</b>	<b>60'678.00-</b>
34	Finanzaufwand	51'233.25	57'570	31'217.58
44	Finanzertrag	383'645.90	382'245	315'771.57
	<b>ERGEBNIS AUS FINANZIERUNG</b>	<b>332'412.65</b>	<b>324'675</b>	<b>284'553.99</b>
	<b>OPERATIVES ERGEBNIS</b>	<b>282'948.26</b>	<b>26'654-</b>	<b>223'875.99</b>
38	Ausserordentlicher Aufwand			231'483.09
48	Ausserordentlicher Ertrag	7'607.20	7'607	7'607.10
	<b>AUSSERORDENTLICHES ERGEBNIS</b>	<b>7'607.20</b>	<b>7'607</b>	<b>223'875.99-</b>
	<b>GESAMTERGEBNIS ERFOLGSRECHNUNG</b>	<b>290'555.46</b>	<b>19'047-</b>	<b>0.00</b>

## 2.3.3 Abwasserentsorgung

Abwasserentsorgung		Rechnung 2025	Budget 2025	Rechnung 2024
	<b>Betrieblicher Aufwand</b>			
30	Personalaufwand			
31	Sach- und übriger Betriebsaufwand	39'048.50	30'170	24'455.70
33	Abschreibungen Verwaltungsvermögen	10'416.90	10'400	6'202.15
35	Einlagen in Fonds und Spezialfinanzierungen	62'450.00	62'000	62'006.00
36	Transferaufwand	80'981.95	66'600	68'294.45
37	Durchlaufende Beiträge			
	<b>Total Betrieblicher Aufwand</b>	<b>192'897.35</b>	<b>169'170</b>	<b>160'958.30</b>
	<b>Betrieblicher Ertrag</b>			
40	Fiskalertrag			
41	Regalien und Konzessionen			
42	Entgelte	156'064.30	151'100	119'088.15
43	Verschiedene Erträge			
45	Entnahmen aus Fonds und Spezialfinanzierungen	11'466.65	11'400	35'300.15
46	Transferertrag			
47	Durchlaufende Beiträge			
	<b>Total Betrieblicher Ertrag</b>	<b>167'530.95</b>	<b>162'500</b>	<b>154'388.30</b>
	<b>ERGEBNIS AUS BETRIEBLICHER TÄTIGKEIT</b>	<b>25'366.40-</b>	<b>6'670-</b>	<b>6'570.00-</b>
34	Finanzaufwand			
44	Finanzertrag	131'597.18	3'000	6'000.70
	<b>ERGEBNIS AUS FINANZIERUNG</b>	<b>131'597.18</b>	<b>3'000</b>	<b>6'000.70</b>
	<b>OPERATIVES ERGEBNIS</b>	<b>106'230.78</b>	<b>3'670-</b>	<b>569.30-</b>
38	Ausserordentlicher Aufwand	128'709.28		
48	Ausserordentlicher Ertrag			
	<b>AUSSERORDENTLICHES ERGEBNIS</b>	<b>128'709.28-</b>	<b>0</b>	<b>0.00</b>
	<b>GESAMTERGEBNIS ERFOLGSRECHNUNG</b>	<b>22'478.50-</b>	<b>3'670-</b>	<b>569.30-</b>

## 2.3.4 Abfall

Abfall	Rechnung 2025	Budget 2025	Rechnung 2024
	<b>Betrieblicher Aufwand</b>		
30	Personalaufwand		
31	Sach- und übriger Betriebsaufwand	26'987.80	36'785.65
33	Abschreibungen Verwaltungsvermögen		
35	Einlagen in Fonds und Spezialfinanzierungen		
36	Transferaufwand	5'694.25	5'178.10
37	Durchlaufende Beiträge		
	<b>Total Betrieblicher Aufwand</b>	<b>32'682.05</b>	<b>41'963.75</b>
	<b>Betrieblicher Ertrag</b>		
40	Fiskalertrag		
41	Regalien und Konzessionen		
42	Entgelte	35'568.45	38'131.95
43	Verschiedene Erträge		
45	Entnahmen aus Fonds und Spezialfinanzierungen		
46	Transferertrag		
47	Durchlaufende Beiträge		
	<b>Total Betrieblicher Ertrag</b>	<b>35'568.45</b>	<b>38'131.95</b>
	<b>ERGEBNIS AUS BETRIEBLICHER TÄTIGKEIT</b>	<b>2'886.40</b>	<b>3'831.80-</b>
34	Finanzaufwand		
44	Finanzertrag	30.30	85.80
	<b>ERGEBNIS AUS FINANZIERUNG</b>	<b>30.30</b>	<b>85.80</b>
	<b>OPERATIVES ERGEBNIS</b>	<b>2'916.70</b>	<b>3'746.00-</b>
38	Ausserordentlicher Aufwand		
48	Ausserordentlicher Ertrag		
	<b>AUSSERORDENTLICHES ERGEBNIS</b>	<b>0.00</b>	<b>0.00</b>
	<b>GESAMTERGEBNIS ERFOLGSRECHNUNG</b>	<b>2'916.70</b>	<b>3'746.00-</b>

## 2.3.5 Kommunikationsnetz

Kommunikationsnetz		Rechnung 2025	Budget 2025	Rechnung 2024
	<b>Betrieblicher Aufwand</b>			
30	Personalaufwand			
31	Sach- und übriger Betriebsaufwand	16'469.45	21'600	14'005.05
33	Abschreibungen Verwaltungsvermögen	29'927.25	27'900	27'900.50
35	Einlagen in Fonds und Spezialfinanzierungen			
36	Transferaufwand	3'428.10	1'100	792.65
37	Durchlaufende Beiträge			
	<b>Total Betrieblicher Aufwand</b>	<b>49'824.80</b>	<b>50'600</b>	<b>42'698.20</b>
	<b>Betrieblicher Ertrag</b>			
40	Fiskalertrag			
41	Regalien und Konzessionen			
42	Entgelte	54'678.47	44'000	52'476.73
43	Verschiedene Erträge			
45	Entnahmen aus Fonds und Spezialfinanzierungen			
46	Transferertrag			
47	Durchlaufende Beiträge			
	<b>Total Betrieblicher Ertrag</b>	<b>54'678.47</b>	<b>44'000</b>	<b>52'476.73</b>
	<b>ERGEBNIS AUS BETRIEBLICHER TÄTIGKEIT</b>	<b>4'853.67</b>	<b>6'600-</b>	<b>9'778.53</b>
34	Finanzaufwand	2'544.75	3'600	4'224.25
44	Finanzertrag			
	<b>ERGEBNIS AUS FINANZIERUNG</b>	<b>2'544.75-</b>	<b>3'600-</b>	<b>4'224.25-</b>
	<b>OPERATIVES ERGEBNIS</b>	<b>2'308.92</b>	<b>10'200-</b>	<b>5'554.28</b>
38	Ausserordentlicher Aufwand			
48	Ausserordentlicher Ertrag			
	<b>AUSSERORDENTLICHES ERGEBNIS</b>	<b>0.00</b>	<b>0</b>	<b>0.00</b>
	<b>GESAMTERGEBNIS ERFOLGSRECHNUNG</b>	<b>2'308.92</b>	<b>10'200-</b>	<b>5'554.28</b>

### 3 Bilanz

Aktiven	Rechnung 2025	Rechnung 2024
<b>Finanzvermögen</b>		
100 Flüssige Mittel und kurzfristige Geldanlagen	1'014'273.28	1'901'627.75
101 Forderungen	785'133.56	851'330.01
102 kurzfristige Finanzanlagen	0.00	200'000.00
104 Aktive Rechnungsabgrenzungen	1'735.90	5'875.83
106 Vorräte und angefangene Arbeiten	0.00	0.00
107 Finanzanlagen	4'546.80	4'055.40
108 Sachanlagen FV	1'651'582.90	1'039'256.00
109 Forderungen gegenüber Spezialfinanzierungen und Fonds im FK	0.00	0.00
<b>Total Finanzvermögen</b>	<b>3'457'272.44</b>	<b>4'002'144.99</b>
<b>Verwaltungsvermögen</b>		
140 Sachanlagen Verwaltungsvermögen	2'324'794.57	2'617'711.49
142 Immaterielle Anlagen	0.00	0.00
144 Darlehen	0.00	0.00
145 Beteiligungen, Grundkapitalien	34'248.00	34'248.00
146 Investitionsbeiträge	0.00	0.00
148 Kumulierte zusätzliche Abschreibungen	0.00	0.00
<b>Total Verwaltungsvermögen</b>	<b>2'359'042.57</b>	<b>2'651'959.49</b>
<b>Aktiven</b>	<b>5'816'315.01</b>	<b>6'654'104.48</b>

**Passiven**

	Rechnung 2025	Rechnung 2024
<b>Fremdkapital</b>		
<b>Kurzfristiges Fremdkapital</b>		
200 Laufende Verbindlichkeiten	173'904.77	530'331.85
201 Kurzfristige Finanzverbindlichkeiten	1'000'000.00	0.00
204 Passive Rechnungsabgrenzungen	48'131.00	42'804.65
205 Kurzfristige Rückstellungen	0.00	0.00
<b>Total kurzfristiges Fremdkapital</b>	<b>1'222'035.77</b>	<b>573'136.50</b>
<b>Langfristiges Fremdkapital</b>		
206 Langfristige Finanzverbindlichkeiten	2'000'000.00	3'000'000.00
208 Langfristige Rückstellungen	0.00	0.00
209 Verbindlichkeiten gegenüber Spezialfinanz. und Fonds im FK	0.00	0.00
<b>Total Langfristiges Fremdkapital</b>	<b>2'000'000.00</b>	<b>3'000'000.00</b>
<b>Total Fremdkapital</b>	<b>3'222'035.77</b>	<b>3'573'136.50</b>
<b>Eigenkapital</b>		
290 Verpflichtungen/Vorschüsse gegenüber Spezialfinanzierungen	528'768.73	417'419.33
293 Vorfinanzierungen	0.00	881'093.40
294 Reserven	435'911.49	435'911.49
296 Neubewertungsreserve Finanzvermögen	2'226.55	9'833.75
299 Bilanzüberschuss /-fehlbetrag	1'627'372.47	1'336'710.01
<b>Total Eigenkapital</b>	<b>2'594'279.24</b>	<b>3'080'967.98</b>
<b>Passiven</b>	<b>5'816'315.01</b>	<b>6'654'104.48</b>

## 4 Funktionen

### 4.1 Erfolgsrechnung

	Rechnung 2025		Budget 2025		Rechnung 2024	
	Aufwand	Ertrag	Aufwand	Ertrag	Aufwand	Ertrag
0 Allgemeine Verwaltung <i>Nettoaufwand</i>	402'814.78	52'751.70 350'063.08	415'101	40'075 375'026	363'374.26	37'418.50 325'955.76
1 Öffentliche Ordnung und Sicherheit, Verteidigung <i>Nettoaufwand</i>	99'834.50	55'484.40 44'350.10	100'540	58'500 42'040	94'044.08	57'898.74 36'145.34
2 Bildung <i>Nettoaufwand</i>	1'032'976.71	462'300.01 570'676.70	1'035'735	455'100 580'635	1'076'969.51	454'456.95 622'512.56
3 Kultur, Sport und Freizeit, Kirche <i>Nettoaufwand</i>	70'508.47	59'878.47 10'630.00	71'340	59'700 11'640	64'623.33	57'676.73 6'946.60
4 Gesundheit <i>Nettoaufwand</i>	0.00	0.00 0.00	150	0 150	50.00	0.00 50.00
5 Soziale Sicherheit <i>Nettoaufwand</i>	596'737.95	7'718.49 589'019.46	658'855	15'950 642'905	601'140.80	11'765.26 589'375.54
6 Verkehr und Nachrichtenübermittlung <i>Nettoaufwand</i>	115'890.30	7'121.08 108'769.22	165'470	7'050 158'420	113'455.60	7'037.84 106'417.76
7 Umweltschutz und Raumordnung <i>Nettoaufwand</i>	390'948.40	363'542.13 27'406.27	249'330	210'060 39'270	224'981.69	205'025.60 19'956.09
8 Volkswirtschaft <i>Nettoertrag</i>	1'050.35 32'359.95	33'410.30	1'083 31'917	33'000	1'084.05 41'903.95	42'988.00
9 Finanzen und Steuern <i>Nettoertrag</i>	464'938.66 1'668'554.88	2'133'493.54	186'370 1'818'169	2'004'539	399'068.12 1'665'455.70	2'064'523.82

## 4.1.1 Kommentar

0 Allgemeine Verwaltung	Rechnung 2025		Budget 2025		Rechnung 2024	
	Aufwand	Ertrag	Aufwand	Ertrag	Aufwand	Ertrag
	402'814.78	52'751.70	415'101	40'075	363'374.26	37'955.76
Nettoergebnis		350'063.08		375'026		325'955.76

Der Nettoaufwand 2025 liegt rund CHF 25'000 unter dem budgetierten Wert. Die Differenz ergibt sich aus dem nicht ausgeschöpften Gemeinderatskredit (-9'043), aus geringeren Spesen und Kurskosten der Exekutive (-2'648), höheren Lohnaufwendungen für das Verwaltungspersonal (+5'843 inkl. Auszahlung Treueprämie), höheren Weiterbildungskosten (Nachkredit GR 1'480), Mehrkosten für jährliche Microsoft 365-Kosten (+2'800), höheren internen Verrechnungseinnahmen für Leistungen für die Spezialfinanzierungen (+11'400), tieferen Versorgungskosten und Gebäudeversicherungsprämien für das Gemeindehaus und Werkhof (-7'281), etwas höheren Unterhaltskosten (+2'820, Nachkredit GR Anteil 2'500) sowie tieferen Abschreibungen für das Gemeindehaus und Mobiliar (-2'250).

1 Öffentliche Ordnung und Sicherheit,	Rechnung 2025		Budget 2025		Rechnung 2024	
	Aufwand	Ertrag	Aufwand	Ertrag	Aufwand	Ertrag
	99'834.50	55'484.40	100'540	58'500	94'044.08	57'898.74
Nettoergebnis		44'350.10		42'040		36'145.34

Der Nettoaufwand 2025 liegt rund CHF 2'300 über dem budgetierten Wert. Die Dienstleistungen Dritter haben sich um CHF 1'926.45 erhöht und die Honorare externer Berater, Gutachter um CHF 4'126.85 (Nachkredit GR für Variantenstudium Vereinslokalitäten, höhere Ing.kosten für Auskünfte Dritter), für Rechtsberatungen sind keine Kosten angefallen (-5'000) und die Gebühreneinnahmen für Amtshandlungen sind leicht tiefer ausgefallen (-1'217).

2 Bildung	Rechnung 2025		Budget 2025		Rechnung 2024	
	Aufwand	Ertrag	Aufwand	Ertrag	Aufwand	Ertrag
	1'032'976.71	462'300.01	1'035'735	455'100	1'076'969.51	454'456.95
Nettoergebnis		570'676.70		580'635		622'512.56

Der Nettoaufwand 2025 fällt gegenüber dem Budget 2025 um CHF 9'958.30 tiefer aus. Die Nettoausgaben für Kindergarten, Primar- und Sekstufe I aller Schulen haben sich um CHF 1'079.60 verringert und die Ausgaben für die Musikschulen leicht erhöht (+635.70). Die Anschaffungskosten für Turn- und Sportgeräte in der Mehrzweckhalle sind tiefer ausgefallen (-1'005), so auch die Versorgungskosten der Liegenschaft (-1'356) und alle Unterhaltskosten (insgesamt -2'424). Durch den Verkauf einer älteren Putzmaschine und einem Versicherungsfall sind Einnahmen von CHF 2'723.50 entstanden.

3 Kultur, Sport und Freizeit, Kirche	Rechnung 2025		Budget 2025		Rechnung 2024	
	Aufwand	Ertrag	Aufwand	Ertrag	Aufwand	Ertrag
	75'508.47	59'878.47	71'340	59'700	64'623.33	57'676.73
Nettoergebnis		10'630.00		11'640		6'946.60

Der Nettoaufwand 2025 liegt CHF 1'010 unter dem budgetierten Wert. Verbrauchsmaterial ist keines angefallen (-250), die Aufwendungen für die Jungbürger sind tiefer ausgefallen (-364.35) und die Dividende des Anzeigers hat sich leicht verringert (-300).

Die Spezialfinanzierung Kommunikationsnetz (3321) schliesst mit einem Ertragsüberschuss von CHF 2'308.92 ab anstatt dem budgetierten Defizit von CHF 10'200. Der Unterhalt des Netzes hat sich durch den Wegfall von Leerrohren und Neuanschlüssen legen, tieferen allg. Unterhaltskosten und einem Nachkredit GR für eine Umlegung von Rohranlagen (3'450) dennoch um CHF 5'173.65 reduziert. Durch die ausgeführten Investitionen (Hertiacker) sind die Abschreibungen höher ausgefallen (+2'027.25)). Die verrechneten Zinsaufwendungen haben sich etwas verringert (-1'055.25) und die verrechneten Leistungen der Verwaltung für das Kommunikationsnetz etwas erhöht (+2'328.10). Die Einnahmen aus Benützungsgebühren sind etwas tiefer ausgefallen (-1'695), Einnahmen aus Anschlussgebühren sind keine eingegangen (-2'700) und die Rückerstattungen Dritter (GA Buchsi AG - Netznutzungsentschädigung, Netznutzungen Sunrise+Salt, Plombierungen) sind um rund CHF 15'000 höher ausgefallen. Der Ertragsüberschuss von CHF 2'308.92 wird dem Eigenkapital der Spezialfinanzierung, Bilanzkonto 29005.01, gutgeschrieben.

4 Gesundheit	Rechnung 2025		Budget 2025		Rechnung 2024	
	Aufwand	Ertrag	Aufwand	Ertrag	Aufwand	Ertrag
	0.00	0.00	150	0	50.00	0.00
Nettoergebnis		0.00		150		50.00

Im Jahr 2025 haben sich in dieser Funktion keine Aufwendungen ergeben.

5 Soziale Sicherheit	Rechnung 2025		Budget 2025		Rechnung 2024	
	Aufwand	Ertrag	Aufwand	Ertrag	Aufwand	Ertrag
	596'737.95	7'718.49	658'855	15'950	601'140.80	11'765.26
Nettoergebnis		589'019.46		642'905		589'375.54

Der Nettoaufwand 2025 hat sich gegenüber dem Budget 2025 um CHF 53'885.54 verringert. Der Lastenausgleich Ergänzungsleistungen hat sich um rund CHF 20'400 verringert, der Lastenausgleich Sozialhilfe um rund CHF 24'900 und der Beitrag an den regionalen Sozialdienst um CHF 4'962.60. Die Ausgaben für Betreuungsgutscheine sind um rund CHF 3'270 tiefer ausgefallen.

6 Verkehr und Nachrichtenübermittlung	Rechnung 2025		Budget 2025		Rechnung 2024	
	Aufwand	Ertrag	Aufwand	Ertrag	Aufwand	Ertrag
	115'890.30	7'121.08	165'470	7'050	113'455.60	7'037.84
Nettoergebnis		108'769.22		158'420		106'417.76

Der Nettoaufwand 2025 liegt CHF 49'650.78 unter dem budgetierten Wert. Die Lohnkosten für das Betriebspersonal sind tiefer ausgefallen (-4'140). Es wurden keine Anschaffungen für Maschinen, Geräte, getätigt (-10'800, kein Occasion-Gerät im Angebot) und die Ausgaben für Verbrauchsmaterial sind tiefer ausgefallen (-571.35). Der Unterhalt Strassen/Verkehrswege inkl. Schneesäuberung ist trotz eines Nachkredites für den Strassenabschluss Buchenweg um CHF 27'945 tiefer ausgefallen (Aufschiebung Ausführung Bushaltestellenhäuschen, -20'000, keine Schneesäuberungskosten, -4'000). Der Unterhalt der öff. Beleuchtung hat sich durch einen Nachkredit von CHF 1'530 für die Verlegung von Anlagen um CHF 1'162.05 erhöht. Die Erschliessung

Brüggliacher ist noch nicht erfolgt und die Sanierung der Hertiackerstrasse ist bisher leicht tiefer ausgefallen, so dass 2025 dazu auch geringere Abschreibungen angefallen sind (-2'182.55). Und auch der Lastenausgleich öffentlicher Verkehr ist tiefer ausgefallen (-3'620).

7 Umweltschutz und Raumordnung	Rechnung 2025		Budget 2025		Rechnung 2024	
	Aufwand	Ertrag	Aufwand	Ertrag	Aufwand	Ertrag
	390'948.40	363'542.13	249'330	210'060	224'981.69	205'025.60
Nettoergebnis		27'406.27		39'270		19'956.09

Der Nettoaufwand 2025 liegt CHF 11'863.73 unter dem budgetierten Wert. Trotz der um rund CHF 1'745 höher ausgefallenen Sanierung der Uferverbauung der Fischereiplätze am See fallen die Unterhaltskosten insgesamt um rund CHF 2'640 tiefer ins Gewicht. Die Beiträge des Kantons an die Gewässerverbauungen betragen CHF 2'629.75 mehr als budgetiert. Die Stiftung Einsatzkostenversicherung der Gemeinden in ao Lagen hat wiederum auf den Jahresbeitrag von CHF 1'800 verzichtet und die Aufwendungen in Zusammenhang mit der Sistierung der Ortsplanungsrevision sind auch nicht angefallen (-5'000).

Spezialfinanzierungen sind zweckgebundene Mittel zur Erfüllung einer bestimmten öffentlichen Aufgabe und belasten die laufende Rechnung nicht. Innerhalb der Spezialfinanzierung Abwasser und Abfall haben sich aber auch Abweichungen ergeben.

Spezialfinanzierung Abwasser (7201): Die Spezialfinanzierung schliesst mit einem Defizit von CHF 22'585.50 ab (budgetiert war ein Defizit von CHF 3'670), welches mit dem Eigenkapital der Abwasserentsorgung (Rechnungsausgleich) verrechnet werden kann. Der Unterhalt der Anlagen ist um rund CHF 2'900 tiefer ausgefallen und die Beiträge an den Abwasserfonds um rund CHF 1'000. Mit dem Beschluss der Auslagerung des Aufgabenbereichs Abwasserentsorgung an die ARA Herzogenbuchsee (Gemeindeversammlung 3.12.2025) sind in der Spezialfinanzierung auch verschiedene Mehrkosten angefallen: in den Dienstleistungen Dritter (+11'764.30, Vertragswesen, GEP-Aufwendungen, a.o. Zählerablesung, Datenaufbereitung), in den verrechneten Leistungen der Verwaltung für die Spezialfinanzierung (+9'143) und in den Beiträgen an den ARA-Verband (+4'901.15, inkl. Nachzahlung Betriebskosten 2024 von CHF 790.15). Die Einnahmen aus Anschlussgebühren sind tiefer ausgefallen (-24'000), verhalten sich in der Spezialfinanzierung aber kostenneutral, da sie an die jährliche Einlage in den Werterhalt (Aufwendung) angerechnet werden können. Der ARA-Verband hat einen Anteil von Investitionskosten zurückerstattet (Rückerstattungen Dritter, +4'882.80). Damit für die Auslagerung des Abwassers auch sämtliche Einnahmen im Jahr 2025 verbucht werden konnten, wurde eine Schlussrechnung der Verbrauchsgebühren (1.7.25-31.12.25) erstellt (Mehreinnahmen Benützungsgebühren CHF 24'081.50). Mit der Eigentumsübertragung der Abwasseranlagen an den ARA-Verband hat sich ein Buchgewinn von CHF 128'709.28 ergeben (Einnahme: Aufwertung Verwaltungsvermögen Abwasser), welcher sich in der Erfolgsrechnung aber durch die vorgeschriebene Einlage in eine Spezialfinanzierung Übertragung Verwaltungsvermögen Abwasser (Aufwendung: Einlage in SF) kostenneutral abbildet. Das Guthaben dieser Spezialfinanzierung Übertragung VV (Bilanz 29002.02) sowie das restliche Eigenkapital der Spezialfinanzierung Abwasser (Bilanz 29002.01) werden voraussichtlich zur Vergünstigung der weiteren Abwassergebühren von Inkwil verwendet.

Spezialfinanzierung Abfall (7301): Die Spezialfinanzierung schliesst mit einem Ertragsüberschuss von CHF 2'916.70 ab (budgetiert war ein Ertragsüberschuss von CHF 950), welcher dem Eigenkapital der Abfallentsorgung gutgeschrieben werden kann (Bilanz 29003.01). Der budgetierte Abfallkübel musste noch nicht angeschafft werden (-1'000). Die Abfuhr- und Beseitigungskosten inkl. Grüncontainermarken sind etwas tiefer ausgefallen (-2'652.20), ebenfalls die verrechneten Leistungen für die Spezialfinanzierung (-375) sowie die Beiträge an den Abfallfonds (-103.85). Die Entschädigung an die Kada-versammelstelle hat sich leicht erhöht (473.20). Die Einnahmen aus Benützungsgebühren sind gegenüber dem Budget leicht gesunken (-985.55) sowie auch die Rückerstattungen Dritter (-696, Grüngutmarken, Glas, Tierkörperentsorgung).

8 Volkswirtschaft	Rechnung 2025		Budget 2025		Rechnung 2024	
	Aufwand	Ertrag	Aufwand	Ertrag	Aufwand	Ertrag
	1'050.35	33'410.30	1'083	33'000	1'084.05	42'988.00
Nettoergebnis	32'359.95		31'917		41'903.95	

Der Nettoertrag 2025 liegt CHF 442.95 über dem budgetierten Wert. Die Konzessionsentschädigung der BKW AG ist leicht höher ausgefallen.

9 Finanzen und Steuern	Rechnung 2025		Budget 2025		Rechnung 2024	
	Aufwand	Ertrag	Aufwand	Ertrag	Aufwand	Ertrag
mit Aufwand- und Ertragsüberschuss	464'938.66	2'133'493.54	186'370	2'004'539	399'068.12	2'064'523.82
Nettoergebnis	1'668'554.88		1'818'169		1'665'455.70	
ohne zusätzliche Abschreibungen und ohne Aufwand- und Ertragsüberschuss	174'276.20	2'133'493.54	186'370	1'985'492	167'585.03	2'064'523.82
Nettoergebnis	1'959'217.34		1'799'122		1'896'938.79	
zusätzliche Abschreibungen	0		0		231'483.09	

Der Nettoertrag 2025 (ohne Aufwand- und Ertragsüberschuss) liegt rund CHF 160'000 über dem budgetierten Wert. Die wesentlichen Abweichungen finden sich

- in der Wertberichtigung gefährdeter Steuerguthaben und den Forderungsverlusten allg. Gemeindesteuern: Mehraufwand von rund CHF 2'570
- in den Einkommenssteuern natürliche Personen (inkl. Steuerteilungen): Mehrertrag von rund CHF 96'900
- in den Vermögenssteuern natürliche Personen inkl. Steuerteilungen: Mehrertrag von rund CHF 18'250
- in den Quellensteuern: Mehrertrag von rund CHF 2'000
- in den Gewinn- und Kapitalsteuern juristischer Personen (inkl. Steuerteilungen): Minderertrag von CHF 40'964.70
- im Eingang abgeschriebener Steuern: Ertrag von rund CHF 1'500
- in den Grundstückgewinnsteuern, Sonderveranlagungen, Erbschafts- u. Schenkungssteuern: Mehreinnahmen von CHF 71'656.85
- in den Liegenschaftssteuern: Mindereinnahmen von rund CHF 3'100
- im Finanz- und Lastenausgleich (Aufwendungen und Erträge): Minderertrag netto CHF 507
- in den Anteilen an den direkten Bundessteuern: Mehrertrag von CHF 1'796.15
- in den internen Verrechnungszinsen mit den Spezialfinanzierungen und den Kapitalbeschaffungsgebühren: Minderaufwand von CHF 1'521.80
- in den Vergütungszinsen Steuern: Mehraufwand von CHF 1'128.20
- in den Zinsen flüssige Mittel: Mindereinnahmen von rund CHF 1'900
- in den Verzugszinsen auf Steuern: Mehreinnahmen von CHF 9'661.10
- in den internen Verrechnungszinsen mit den Spezialfinanzierungen: Minderertrag von rund CHF 1'215
- in den Aufwendungen Liegenschaften Finanzvermögen: Minderaufwand von rund CHF 5'540

## 4.2 Investitionsrechnung

	Rechnung 2025		Budget 2025		Rechnung 2024	
	Ausgaben	Einnahmen	Ausgaben	Einnahmen	Ausgaben	Einnahmen
0 Allgemeine Verwaltung <i>Nettoausgaben</i>	-63'715.35 -63'715.35	0.00	49'000	0 49'000	1'043'088.77	0.00 1'043'088.77
2 Bildung <i>Nettoausgaben</i>	144'459.80	3'294.00 141'1865.80	140'000	0 140'000	0.00	0.00
3 Kultur, Sport und Freizeit, Kirche <i>Nettoausgaben</i>	50'669.05	0.00 50'669.05	0	0	0	0
6 Verkehr und Nachrichtenübermittlung <i>Nettoausgaben / Nettoeinnahmen</i>	169'575.80	2'983.60 166'592.20	267'500	0 267'500	12'423.20 8'776.80	21'200
7 Umweltschutz und Raumordnung <i>Nettoeinnahmen / Nettoausgaben</i>	319'726.15 612'350.60	932'076.75	335'000	0 335'000	16'580.60	0.00 16'580.60
9 Finanzen und Steuern <i>Nettoinvestitionen</i>	1'002'069.70	684'430.80 317'638.90	0	0	21'200.00 1'050'892.57	1'072'092.57

## 5 Sachgruppen

### 5.1 Erfolgsrechnung

Einwohnergemeinde Sachgruppengliederung	Rechnung 2025		Budget 2025		Rechnung 2024	
	Aufwand	Ertrag	Aufwand	Ertrag	Aufwand	Ertrag
<b>Einwohnergemeinde</b>	<b>3'175'700.12</b>	<b>3'175'700.12</b>	<b>2'883'974</b>	<b>2'883'974</b>	<b>2'938'791.44</b>	<b>2'938'791.44</b>
<b>3 Aufwand</b>	<b>2'879'812.04</b>		<b>2'883'024</b>		<b>2'933'237.16</b>	
30 Personalaufwand	416'338.45		420'034		404'538.50	
31 Sach- und übriger Betriebsaufwand	296'022.28		367'400		308'907.27	
33 Abschreibungen Verwaltungsvermögen	103'987.30		106'180		50'904.45	
34 Finanzaufwand	53'778.00		61'170		35'441.83	
35 Einlagen in Fonds und Spezialfinanzierungen	62'450.00		62'000		62'006.00	
36 Transferaufwand	1'813'611.08		1'861'590		1'835'691.02	
38 Ausserordentlicher Aufwand	128'709.28				231'483.09	
39 Interne Verrechnungen	4'915.65		4'650		4'265.00	
<b>4 Ertrag</b>		<b>3'153'114.62</b>		<b>2'851'057</b>		<b>2'934'476.14</b>
40 Fiskalertrag		1'880'368.10		1'734'050		1'888'413.90
41 Regalien und Konzessionen		33'410.30		33'000		42'988.00
42 Entgelte		305'507.77		290'650		268'936.97
44 Finanzertrag		515'273.38		385'285		321'858.07
45 Entnahmen aus Fonds und Spezialfinanzierungen		11'466.65		11'400		35'300.15
46 Transferertrag		394'565.57		384'415		365'106.95
48 Ausserordentlicher Ertrag		7'607.20		7'607		7'607.10
49 Interne Verrechnungen		4'915.65		4'650		4'265.00
<b>9 Abschlusskonten</b>	<b>295'888.08</b>	<b>22'585.50</b>	<b>950</b>	<b>32'917</b>	<b>5'554.28</b>	<b>4'315.30</b>
90 Abschluss Erfolgsrechnung	295'888.08	22'585.50	950	32'917	5'554.28	4'315.30

## 5.2 Investitionsrechnung

Einwohnergemeinde Sachgruppengliederung	Rechnung 2025		Budget 2025		Rechnung 2024	
	Ausgaben	Einnahmen	Ausgaben	Einnahmen	Ausgaben	Einnahmen
<b>Einwohnergemeinde</b>	<b>1'622'785.15</b>	<b>1'622'785.15</b>	<b>791'500</b>		<b>1'093'292.57</b>	<b>1'093'292.57</b>
				791'500		
<b>5 Investitionsausgaben</b>	<b>1'622'785.15</b>		<b>791'500</b>		<b>1'093'292.57</b>	
50 Sachanlagen	620'715.45		791'500		1'072'092.57	
59 Übertrag an Bilanz	1'002'069.70				21'200.00	
<b>6 Investitionseinnahmen</b>		<b>1'622'785.15</b>				<b>1'093'292.57</b>
60 Übertragung von Sachanlagen in das Finanzvermögen		932'076.75				
63 Investitionsbeiträge für eigen e Rechnung		6'277.60				21'200.00
69 Übertrag an Bilanz		684'430.80				1'072'092.57

## 6 Geldflussrechnung

Bezeichnung	CHF	CHF
	2025	2024
<b>Geldfluss aus betrieblicher Tätigkeit</b>		
Ertragsüberschuss / (-) Aufwandüberschuss	290'555.46	0.00
Abschreibungen Verwaltungsvermögen	63'643.15	16'801.80
Abschreibungen Investitionsbeiträge	0.00	0.00
Einlagen in das Eigenkapital	0.00	231'483.09
(-) Entnahmen aus dem Eigenkapital	-7'607.20	-7'607.10
Wertberichtigungen Anlagen FV / (-) Wertberichtigungen Anlagen FV	5'808.60	-18.90
Wertberichtigungen Darlehen/Beteiligungen VV	0.00	0.00
(-) Aufwertung VV	0.00	0.00
Abnahme/(-) Zunahme Forderungen	141'462.50	-71'393.29
Abnahme/(-) Zunahme Vorräte	0.00	0.00
Abnahme/(-) Zunahme aktive Rechnungsabgrenzungen	4'269.63	-1'173.58
(-) Abnahme/Zunahme Laufende Verbindlichkeiten	-424'894.58	13'746.91
Zunahme/(-) Abnahme passive Rechnungsabgrenzungen	3'326.35	-21'374.70
Zunahme/(-) Abnahme übrige Spezialfinanzierungen	128'709.28	0.00
<b>Geldfluss aus betrieblicher Tätigkeit Einwohnergemeinde (allg. Haushalt)</b>	<b>205'273.19</b>	<b>160'464.23</b>
<b>Geldfluss Abwasserentsorgung</b>		
(-) Aufwandüberschuss / Ertragsüberschuss	-22'478.50	-569.30
Abschreibungen Verwaltungsvermögen	10'416.90	6'202.15
Abschreibungen Investitionsbeiträge	0.00	0.00
(-) Aufwertung VV	-128'709.28	0.00
(-) Zunahme/Abnahme Forderungen	-41'104.90	-286.40
Abnahme/(-) Zunahme aktive Rechnungsabgrenzungen	0.00	0.00
Zunahme/(-) Abnahme Laufende Verbindlichkeiten	19'077.15	34'952.60
(-) Abnahme/Zunahme passive Rechnungsabgrenzungen	-33'000.00	0.00
(-) Abnahme/Zunahme Vorfinanzierung Werterhalt	-881'093.40	28'705.85
<b>Geldfluss aus betrieblicher Tätigkeit Abwasserentsorgung</b>	<b>-1'076'892.03</b>	<b>67'004.90</b>

Bezeichnung	CHF 2025	CHF 2024
<b>Geldfluss Abfall</b>		
E rtragsüberschuss / (-) Aufwandüberschuss	2'916.70	-3'746.00
(-) Zunahme/Abnahme Forderungen	-2'726.00	-2'301.35
(-) Zunahme/Abnahme aktive Rechnungsabgrenzungen	-129.70	-3'102.90
(-) Abnahme/Zunahme Laufende Verbindlichkeiten	0.00	628.90
(-) Abnahme/Zunahme passive Rechnungsabgrenzungen	0.00	0.00
<b>Geldfluss aus betrieblicher Tätigkeit Abfall</b>	<b>61.00</b>	<b>-8'521.35</b>
<b>Geldfluss Kommunikationsnetz</b>		
E rtragsüberschuss / (-) Aufwandüberschuss	2'308.92	5'554.28
Abschreibungen Verwaltungsvermögen	29'927.25	27'900.50
(-) Zunahme/Abnahme Forderungen	-21'289.55	-5'009.92
Abnahme/(-) Zunahme aktive Rechnungsabgrenzungen	0.00	0.00
Zunahme/(-) Abnahme Laufende Verbindlichkeiten	268.60	0.00
(-) Abnahme/Zunahme passive Rechnungsabgrenzungen	0.00	0.00
<b>Geldfluss aus betrieblicher Tätigkeit Kommunikationsnetz</b>	<b>11'215.22</b>	<b>28'444.85</b>
<b>Geldfluss aus betrieblicher Tätigkeit Gemeindebetriebe</b>	<b>-1'065'615.81</b>	<b>86'928.40</b>
<b>Total Geldfluss aus betrieblicher Tätigkeit</b>	<b>-860'342.62</b>	<b>247'392.63</b>
<b>Geldfluss aus Investitionstätigkeit</b>		
Zahlungen für Nettoinv. Sachanlagen + Immat. Anlagen+ Investitionsbeiträge VV	-205'576.70	-719'074.87
(-) Investitionen Sachanlagen FV	-618'626.90	-1'000'000.00
(-) Kauf kurzfristige Finanzanlagen FV	0.00	-200'000.00
Verkauf kurzfristige Finanzanlagen FV	200'000.00	0.00
<b>Geldfluss aus Investitionstätigkeit Einwohnergemeinde (allg. Haushalt)</b>	<b>-624'203.60</b>	<b>-1'919'074.87</b>

Bezeichnung	CHF 2025	CHF 2024
<b>Geldfluss Abwasserentsorgung</b>		
Zahlungen für Nettoinvestitionen VV Abwasserentsorgung	647'860.80	-11'448.60
<b>Geldfluss aus Investitionstätigkeit Abwasserentsorgung</b>	<b>647'860.80</b>	<b>-11'448.60</b>
<b>Geldfluss Abfall</b>		
Zahlungen für Nettoinvestitionen VV Abfall	0.00	0.00
<b>Geldfluss aus Investitionstätigkeit Abfall</b>	<b>0.00</b>	<b>0.00</b>
<b>Geldfluss Kommunikationsnetz</b>		
Zahlungen für Nettoinvestitionen VV Kommunikationsnetz	-50'669.05	0.00
<b>Geldfluss aus Investitionstätigkeit Kommunikationsnetz</b>	<b>-50'669.05</b>	<b>0.00</b>
<b>Geldfluss aus Investitionstätigkeit Gemeindebetriebe</b>	<b>597'191.75</b>	<b>-11'448.60</b>
<b>Total Geldfluss aus Investitionstätigkeit</b>	<b>-27'011.85</b>	<b>-1'930'523.47</b>
<b>Geldfluss aus Finanzierungstätigkeit</b>		
Aufnahme kurzfristige Finanzverbindlichkeiten	1'000'000.00	0.00
(-) Rückzahlung kurzfristige Finanzverbindlichkeiten	0.00	-500'000.00
Aufnahme langfristige Finanzverbindlichkeiten	0.00	2'000'000.00
(-) Rückzahlung langfristige Finanzverbindlichkeiten	-1'000'000.00	0.00
<b>Geldfluss aus Finanzierungstätigkeit Einwohnergemeinde (allg. Haushalt)</b>	<b>0.00</b>	<b>1'500'000.00</b>
<b>Total Geldfluss (alle)</b>	<b>-887'354.47</b>	<b>-183'130.84</b>
Bestand Flüssige Mittel und kurzfristige Geldanlagen 1.1.	1'901'627.75	2'084'758.59
Bestand Flüssige Mittel und kurzfristige Geldanlagen 31.12.	1'014'273.28	1'901'627.75
<i>Kontrollrechnung: Differenz</i>	0.00	0.00

## 7 Finanzkennzahlen

### 7.1 Gesamthaushalt

Kennzahl	2024	2025	Ø 5 Jahre	Kommentar / Interpretation
Nettoverschuldungsquotient	-25.16%	-13.40%	-42.86%	Nettoschuld in % des Fiskalertrages (inkl. Finanzausgleich). Diese Kennzahl gibt an, welcher Anteil der Fiskalerträge, bzw. wieviel Jahreststranchen erforderlich sind, um die Nettoschulden abzutragen. <b>Richtwert: negativer Wert - keine Nettoverschuldung</b>
Selbstfinanzierungsgrad	28.81%	-132.44%	96.61%	Selbstfinanzierung in % der Nettoinvestitionen. Der Selbstfinanzierungsgrad gibt Antwort auf die Frage, wie weit die Investitionen aus selbst erarbeiteten Mitteln bezahlt werden können. <b>Richtwert: &gt; 100% = ideal</b>
Zinsbelastungsanteil	0.40%	0.71%	0.33%	Nettozinsen in % des Laufenden Ertrages. Der Zinsbelastungsanteil sagt aus, wie stark der Laufende Ertrag durch den Zinsendienst belastet ist. Je tiefer der Wert, desto grösser der Handlungsspielraum. <b>Richtwert: 0 - 4% gut</b>
Bruttoverschuldungsanteil	120.79%	100.82%	83.16%	Bruttoschuld in % des Laufenden Ertrages. Die Bruttoverschuldung informiert über das Mass der Verschuldung einer Gemeinde. <b>Richtwert: &gt; 100% – 150% = mittel</b>
Investitionsanteil	29.34%	21.03%	19.01%	Bruttoinvestitionen in % der Gesamtausgaben. Der Investitionsanteil informiert über das Mass der Investitionstätigkeit einer Gemeinde. <b>Aussage: &gt; 20% - 30% = starke Investitionstätigkeit</b>
Kapitaldienstanteil	2.14%	4.01%	2.86%	Kapitaldienst in % des Laufenden Ertrages. Der Kapitaldienstanteil informiert darüber, wie stark der Laufende Ertrag durch Zinsendienst und Abschreibungen belastet ist. <b>Richtwert: &lt; 5% = geringe Belastung.</b>
Nettoschuld in Franken pro Einwohner	-642.23	-351.10	-1'072.53	Die Nettoschuld pro Einwohner wird als Gradmesser für die Verschuldung verwendet. Ein <b>negativer Wert</b> entspricht einem <b>Nettovermögen</b> pro Einwohner.
Selbstfinanzierungsanteil	10.36%	13.36%	12.46%	Selbstfinanzierung in % des Laufenden Ertrages. Der Selbstfinanzierungsanteil gibt Auskunft über die finanzielle Leistungsfähigkeit unserer Ge-

				meinde. Je höher der Wert, desto grösser ist der Spielraum für den Schuldenabbau oder die Finanzierung von Investitionen und deren Folgekosten. <b>Richtwert: 10% - 20% = mittel</b>
Nettozinsbelastungsanteil	0.64%	-1.71%	-0.19%	Finanzaufwand netto in % des Steuerertrages. <b>Richtwert: 0 - 7% = sehr tiefe bis tiefe Belastung</b>
Massgebliches Eigenkapital pro Einwohner	2'668.35	3'082.85	2'327.21	Diese Kennzahl ist eine Vergleichsgrösse und wird im Zusammenhang mit dem Finanzausgleich verwendet. <b>Richtwert: &gt; 2'000 – 4'000 = mittleres MEK/Einw.</b>

## 7.2 Allgemeiner Haushalt

Kennzahl	2024	2025	Ø 5 Jahre	Kommentar / Interpretation
Selbstfinanzierungsgrad	23.27%	142.06%	83.36%	Selbstfinanzierung in % der Nettoinvestitionen. Der Selbstfinanzierungsgrad gibt Antwort auf die Frage, wie weit die Investitionen aus selbst erarbeiteten Mitteln bezahlt werden können. <b>Richtwert: &gt; 100% = ideal</b>
Bilanzüberschussquotient	78.39%	92.68%	77.13%	Bilanzüberschuss in % des Fiskalertrages (inkl. Finanzausgleich). Nach Gemeindegrösse abgestufte Mindestausstattung des Eigenkapitals (Bilanzüberschuss) zur Abdeckung von Aufwandüberschüssen, zum Schutz vor einem Bilanzfehlbetrag sowie zur Verstärkung der Risikofähigkeit. <b>Richtwert: &gt; 60 % Gemeinden unter 2'000 Einwohner</b>

## 7.3 Spezialfinanzierung Abwasserentsorgung

Kennzahl	2024	2025	Ø 5 Jahre	Kommentar / Interpretation
Selbstfinanzierungsgrad	195.04%	-27.36%	-229.04%	Selbstfinanzierung in % der Nettoinvestitionen. Der Selbstfinanzierungsgrad gibt Antwort auf die Frage, wie weit die Investitionen aus selbst erarbeiteten Mitteln bezahlt werden können. <b>Richtwert: &gt; 100% = ideal.</b>
Kostendeckungsgrad	99.65%	92.98%	97.48%	Aufwand in % des Ertrages. Der Kostendeckungsgrad gibt Antwort auf die Frage, wie weit der Aufwand aus selbst erarbeiteten Erträgen gedeckt ist. <b>&lt; 100% = Defizit</b>
Werterhaltungsquote	10.83%	11.37%	9.29%	Bestand Werterhalt in % des Wiederbeschaffungswertes.

#### 7.4 Spezialfinanzierung Abfall

Kennzahl	2024	2025	Ø 5 Jahre	Kommentar / Interpretation
Selbstfinanzierungsgrad	-1%	-1%	-1%	Selbstfinanzierung in % der Nettoinvestitionen. Der Selbstfinanzierungsgrad gibt Antwort auf die Frage, wie weit die Investitionen aus selbst erarbeiteten Mitteln bezahlt werden können. <b>Richtwert: &lt; 50% ungenügend</b>
Kostendeckungsgrad	91.07%	108.92%	96.71%	Aufwand in % des Ertrages. Der Kostendeckungsgrad gibt Antwort auf die Frage, wie weit der Aufwand aus selbst erarbeiteten Erträgen gedeckt ist. <b>&gt;100% = Ertragsüberschuss</b>

#### 7.5 Spezialfinanzierung Kommunikationsnetz

Kennzahl	2024	2025	Ø 5 Jahre	Kommentar / Interpretation
Selbstfinanzierungsgrad	100%	100%	20.42%	Selbstfinanzierung in % der Nettoinvestitionen. Der Selbstfinanzierungsgrad gibt Antwort auf die Frage, wie weit die Investitionen aus selbst erarbeiteten Mitteln bezahlt werden können. <b>Richtwert: &gt; 100% ideal.</b>
Kostendeckungsgrad	111.84%	104.41%	83.11%	Aufwand in % des Ertrages. Der Kostendeckungsgrad gibt Antwort auf die Frage, wie weit der Aufwand aus selbst erarbeiteten Erträgen gedeckt ist. <b>&gt; 100% = Ertragsüberschuss</b>

## 8 Antrag der Exekutive

### Genehmigung

Gemäss Art. 71 GG (170.111) verabschiedet der Gemeinderat die Jahresrechnung 2025 der Einwohnergemeinde Inkwil:

<b>Erfolgsrechnung</b>	Aufwand <b>Gesamthaushalt</b>	CHF	2'874'896.39
	Ertrag <b>Gesamthaushalt</b>	CHF	3'148'198.97
	Ertragsüberschuss	CHF	273'302.58
davon	Aufwand <b>Allgemeiner Haushalt</b>	CHF	2'468'238.16
	Ertrag <b>Allgemeiner Haushalt</b>	CHF	2'758'793.62
	Ertragsüberschuss	CHF	290'555.46
	Aufwand <b>Abwasserentsorgung</b>	CHF	321'606.63
	Ertrag <b>Abwasserentsorgung</b>	CHF	299'128.13
	Defizit	CHF	-22'478.50
	Aufwand <b>Abfall</b>	CHF	32'682.05
	Ertrag <b>Abfall</b>	CHF	35'598.75
	Ertragsüberschuss	CHF	2'916.70
	Aufwand <b>Kommunikationsnetz</b>	CHF	52'369.55
	Ertrag <b>Kommunikationsnetz</b>	CHF	54'678.47
	Ertragsüberschuss	CHF	2'308.92
<b>Investitionsrechnung</b>	Ausgaben	CHF	648'430.80
	Einnahmen	CHF	1'002'069.70
	Nettoinvestitionen	CHF	-317'638.90
Nachkredite gemäss separater Tabelle		CHF	42'743.50
-davon gebundene Kredite		CHF	13'332.05
-davon in Kompetenz des Gemeinderates		CHF	28'711.45
Der Bilanzüberschuss beläuft sich per 31.12.2025 auf		CHF	1'627'372.47

## Antrag

Der Gemeinderat hat die vorliegende Jahresrechnung 2025 mit allen Bestandteilen an seiner Sitzung vom 28. April 2026 beschlossen.

Den Einwohnerinnen und Einwohnern von Inkwil wird für die Gemeindeversammlung vom 3. Juni 2026 beantragt, die Jahresrechnung 2025 zu genehmigen.

Inkwil, 28. April 2026

Gemeinderat Inkwil  
Der Präsident



Adrian Gilgen

Die Sekretärin



Eliane Bürki

Die Finanzverwalterin



Monika Wyler

## **9 Bestätigungsbericht**

Wird nach Revision sogleich eingereicht.

Wird nach Revision sogleich eingereicht.

## 10 Genehmigung der Jahresrechnung

Das beschlussfassende Organ der Einwohnergemeinde Inkwil hat die Jahresrechnung 2025 an der Gemeindeversammlung vom 3. Juni 2026 gemäss dem vorstehenden Antrag des Gemeinderates vom 28. April 2026 genehmigt.

Inkwil, 3. Juni 2026

**Einwohnergemeinde Inkwil**

Der Gemeindepräsident



Adrian Gilgen

Die Sekretärin

Eliane Bürki

## 11 Anhang

### 11.1 Regelwerk

#### 11.1.1 Angewendetes Regelwerk

Der Rechnungsabschluss der Gemeinde Inkwil ist in Übereinstimmung mit den geltenden kantonalen gesetzlichen Grundlagen erstellt worden.

Gemeindegesezt (GG, BSG 170.11)

Gemeindeverordnung (GV, BSG 170.111)

Direktionsverordnung über den Finanzhaushalt der Gemeinden (FHDV, BSG 170.511)

Diese orientieren sich gemäss Art. 70 Absatz 1 GG am Harmonisierten Rechnungslegungsmodell für die Kantone und Gemeinden, HRM2, laut Handbuch der Konferenz der Kantonalen Finanzdirektoren. Die kantonalen Bestimmungen weichen in einzelnen Bereichen von den Empfehlungen des HRM2 ab. Das Amt für Gemeinden und Raumordnung stellt eine Auflistung dieser Ausnahmen zur Verfügung unter [www.be.ch/gemeinden](http://www.be.ch/gemeinden) > Rubrik Gemeindefinanzen > HRM2 > Praxishilfen.

#### 11.1.2 Bewertung Finanzvermögen (s. Art. 32d Abs. b FHDV)

Vermögenswerte im Finanzvermögen werden bilanziert, wenn sie einen künftigen Nutzen erbringen und ihr Wert verlässlich ermittelt werden kann. Sie werden bei erstmaliger Bilanzierung zu Anschaffungs- bzw. Herstellungskosten bilanziert. Entstehen der Gemeinde keine Kosten, wird zum Verkehrswert zum Zeitpunkt des Zugangs bilanziert. Folgebewertungen erfolgen zum Verkehrswert am Bilanzstichtag, wobei eine systematische Neubewertung bei Liegenschaften mit Ausnahme von Baurechten alle fünf Jahre oder bei Änderung des amtlichen Werts, bei allen anderen Vermögenswerten jährlich erfolgt. Die Bilanzwerte sind bei eingetretenen dauerhaften Wertminderungen oder Verlusten sofort zu berichtigen.

#### **Folgebewertung Finanzvermögen**

(Art. 81 GV, BSG 170.111)

Das Finanzvermögen wurde gemäss Anhang 1 der GV periodisch neu bewertet.

Bilanzkonto	Auf-/Abwertung in CHF	Bewertungsmethode (Anhang 1, GV)	Letztmalige Bewertung
10700.01 Aktien BKW Energie AG	491.40	Börsenwert, Ziff. 7	31.12.2025
10800.01 Waldparzelle	0.00	Amtlicher Wert x Faktor 1.4, Ziff. 2, 2. Priorität	31.12.2025
10800.02 Landparzelle	0.00	Amtlicher Wert x Faktor 1.4, Ziff. 2, 2. Priorität	31.12.2025
10800.03 Landparzelle	0.00	Amtlicher Wert x Faktor 1.4, Ziff. 2, 2. Priorität	31.12.2025
10840.02 Gebäude (2 Garagen)	-6'300.00 Abwertung Totalbetrag inf. Abbruch der Garagen	Amtlicher Wert x Faktor 1.4, Ziff. 1	31.12.2020

### 11.1.3 Bewertung Verwaltungsvermögen

Vermögenswerte im Verwaltungsvermögen werden bilanziert, wenn sie einen künftigen mehrjährigen öffentlichen Nutzen hervorbringen und ihr Wert verlässlich ermittelt werden kann. Sie werden zu Anschaffungs- bzw. Herstellkosten nach der Nettomethode bilanziert und nach der definierten Nutzungsdauer linear abgeschrieben. Entstehen der Gemeinde keine Kosten, wird zum Verkehrswert zum Zeitpunkt des Zugangs bilanziert. Die Bilanzwerte sind bei eingetretenen dauerhaften Wertminderungen oder Verlusten sofort zu berichtigen. Die geltenden Anlagekategorien und Nutzungsdauern sind in Anhang 2 GV umschrieben.

### 11.1.4 Aktivierungsgrenzen

Allgemeiner Haushalt	CHF	25'000.00
Spezialfinanzierung Abwasserentsorgung	CHF	25'000.00
Spezialfinanzierung Kommunikationsnetz	CHF	25'000.00

### 11.1.5 Bestehendes Verwaltungsvermögen

Das beim Übergang auf HRM2 im Jahr 2016 bestandene Verwaltungsvermögen wurde linear über 8 Jahre bis 2023 abgeschrieben. Davon ausgenommen waren die Positionen gemäss Ziffer 4.1.3 der Übergangsbestimmungen der GV (z.B. Beteiligungen VV, Anlagen im Bau, VV in den Bereichen Wasser und Abwasser).

## 11.2 Grundlagen der Jahresrechnung

Als Grundlage für die Jahresrechnung 2025 dienen das Budget 2025 und die Vorjahresrechnung 2024.

### Genehmigung/Prüfung

	<b>Budget 2025</b>	<b>Jahresrechnung 2024</b>
Gemeinderat	15. Oktober 2024	29. April 2025
Bestätigungsbericht Rechnungsprüfungsorgan	—	30. April 2025
Gemeindeversammlung	4. Dezember 2024	4. Juni 2025

## 11.3 Eigenkapitalnachweis

Alle Beträge in CHF

Konto	Bezeichnung	Bestand per 01.01.2025		Veränderungsnachweis		Bestand per 31.12.2025	
				Erhöhung (+) durch	Reduktion (-) durch		
<b>29</b>	<b>Eigenkapital</b>	<b>3'080'967.98</b>		<b>487'047.36</b>		<b>973'736.10</b>	<b>2'594'279.24</b>
290	Verpflichtungen (+) bzw. Vorschüsse (-) gegenüber SF	417'419.33	Einlagen	133'934.90	Entnahmen	22'585.50	290 Verpflichtungen (+) bzw. Vorschüsse (-) gegenüber SF 528'768.73
29000	SF Feuerwehr einseitig	0.00	9010.01	0.00	9011.01	0.00	29000 SF Feuerwehr einseitig 0.00
29001	SF Wasserversorgung	0.00	9010.01	0.00	9011.01	0.00	29001 SF Wasserversorgung 0.00
29002	SF Abwasserentsorgung	240'208.90	9010.01	128'709.28	9011.01	22'585.50	29002 SF Abwasserentsorgung 346'332.68
29003	SF Abfall	5'053.70	9010.01	2'916.70	9011.01	0.00	29003 SF Abfall 7'970.40
29004	SF Elektrizität	0.00	9010.01	0.00	9011.01	0.00	29004 SF Elektrizität 0.00
29005	SF Kommunikationsnetz	172'156.73	9010.01	2'308.92	9011.01	0.00	29005 SF Kommunikationsnetz 174'465.65
2900x	weitere SF	0.00	9010.01	0.00	9011.01	0.00	2900x weitere SF 0.00
292	Rücklagen der Globalbudgetbereiche	0.00		0.00		0.00	292x Rücklagen der Globalbudgetbereiche 0.00
293	Vorfinanzierungen	881'093.40	Einlagen	62'450.00	Entnahmen	943'543.40	293 Vorfinanzierungen 0.00
29300	Allgemeiner Haushalt	0.00	3893.01	0.00	4893.01	0.00	29300 Allgemeiner Haushalt 0.00
29301	Wasserversorgung Werterhalt	0.00	3510.12/52	0.00	4510.01	0.00	29301 Wasserversorgung Werterhalt 0.00
29302	Abwasserentsorgung Werterhalt	881'093.40	3510.11/12/52	62'450.00	4510.01/02	943'543.40	29302 Abwasserentsorgung Werterhalt 0.00
294	Reserven	435'911.49	Einlagen	0.00	Entnahmen	0.00	294 Reserven 435'911.49
29400	Zusätzliche Abschreibungen	435'911.49	3894.01	0.00	4894.01	0.00	29400 Zusätzliche Abschreibungen 435'911.49
296	Neubewertungsreserve Finanzvermögen	9'833.75	Einlagen	0.00	Entnahmen	7'607.20	296 Neubewertungsreserve 2'226.55
29600	Neubewertungsreserve FV	7'607.20	3896.01	0.00	4896.01	7'607.20	29600 Neubewertungsreserve FV 0.00
29601	Schwankungsreserve	2'226.55	3896.02	0.00	4896.02	0.00	29601 Schwankungsreserve 2'226.55
298	Übriges Eigenkapital	0.00	Einlagen	0.00	Entnahmen	0.00	298 Übriges Eigenkapital 0.00
299	<b>Bilanzüberschuss/-Fehlbetrag</b>	<b>1'336'710.01</b>	<b>Jahresergebnis</b>	<b>290'662.46</b>			<b>299 Bilanzüberschuss/-Fehlbetrag 1'627'372.47</b>

## 11.4 Rückstellungsspiegel

Bezeichnung	Konto	Buchwert per 01.01.2025	Veränderung		Buchwert per 31.12.2025	Kommentar
			Bildung (inkl. Erhöhung)	Verwendung / Auflösung		
<b>Alle Beträge in CHF</b>						
<b>Kurzfristige Rückstellungen</b>	<b>205</b>					
Kurzfristige Rückstellungen für Sachanlagen der Investitions	20580					
<b>kurzfr.Rückstell.fürSachanl.IR</b>	<b>20580.01</b>	<b>0.00</b>	0.00	0.00	<b>0.00</b>	
Kurzfristige Rückstellungen für Investitionen auf Rechnung D	20581					
Kurzfristige Rückstellungen für immaterielle Anlagen	20582					
Kurzfristige Rückstellungen für Investitionsbeiträge	20586					
Kurzfristige Rückstellungen für ausserordentliche Investitio	20588					
Kurzfristige Rückstellungen für Steuerteilungen	20590					
übrige kurzfr. Rückstellungen	20591					
<b>übrige kurzfr. Rückstellungen</b>	<b>20591.01</b>	<b>0.00</b>	0.00	0.00	<b>0.00</b>	
<b>Total Kurzfristige Rückstellungen</b>		<b>0.00</b>	0.00	0.00	<b>0.00</b>	
<b>Langfristige Rückstellungen</b>	<b>208</b>					
Langfristige Rückstellungen für Sachanlagen der Investitions	20880					
Langfristige Rückstellungen für Investitionen auf Rechnung D	20881					
Langfristige Rückstellungen für immaterielle Anlagen	20882					
Langfristige Rückstellungen für Investitionsbeiträge	20886					
Langfristige Rückstellungen für ausserordentliche Investitio	20888					
Langfristige Rückstellungen für Steuerteilungen	20890					
<b>Total Langfristige Rückstellungen</b>		<b>0.00</b>	0.00	0.00	<b>0.00</b>	
<b>Total Rückstellungen</b>		<b>0.00</b>	0.00	0.00	<b>0.00</b>	

### 11.5 Beteiligungsspiegel

Beteiligungen (im Sinne der öffentlichen Aufgabenerfüllung)										
Name, Sitz Rechtsform	Tätigkeitsgebiet	Nominaka- pital (100%)	Eigentums- anteil	Stimmanteil	Wesentliche Beteiligte	Buchwert per 31.12.	Anschaff- wert	Rechnungslegungsmo- Ausgabe zur Jahresre- berichtsja	Zahlungsströme Berichtsja	Spezifische Risiken
<b>Gemeindeeigene Unternehmen (Anstalten) gem. Art. 64 Abs. 1 Bst. b GG</b>										
keine										
<b>Öffentlich-rechtliche Organisationen der interkommunalen Zusammenarbeit (Gemeindeverbände, Anstalten etc.)*</b>										
Gemeindeverband ARA Region Herzogenbuchsee, Herzogenbuchsee	Projektion, Bau, Betrieb und Unterhalt der gemeinsamen Abwasserreinigungsanlage sowie der Kanallisation und der Sonderbauwerke.			1 Stimme	EG Aeschi EG Bettenhausen EG Bliesenbach EG Bolen EG Heimenhausen EG Herzogenbuchsee EG Inkwil EG Niederönz EG Ochlenberg EG Rüschellen EG Seesberg EG Thögen	0	0	HRM2	Betriebskostenanteil CHF 37'214.30, KlAbwasserfonds CHF 7485.65, Abgaben Microverreinigung CHF 6'196, Einlage SF 15'183	Für die Verbandsschulden haftet das Verbandsvermögen. Ausretende Gdn haften während 5 J. ab Austritt für die dann besteh. Schul- den. Bei Auflösung des Verbandes haften die Verbandsgemeinden solidarisch.
Gemeindeverband für den Begräbnisbezirk Herzogenbuchsee	Bestattungs- und Friedhofwesen			2 Stimmen für 501 - 1'000 Einwohner	EG Bolen EG Graben EG Heimenhausen EG Herzogenbuchsee EG Inkwil EG Niederönz	0	0	HRM2	0.40% der veranlagten Steuereinz. CHF 1'057'857	Für die Verbandsschulden haftet das Verbandsvermögen. Ausretende Gdn haften während 5 J. anteilmässig. Bei Auflösung des Verbandes haften die Verbandsgdnen solidarisch.
Gemeindeverband Bevölkerungsschutz Obersargau-West, Wangen s.A.	übernimmt Aufgaben im Bereich Bevölkerungsschutz innerhalb des Verbandsgebietes			2 Stimmen für 501 - 1'000 Einwohner	21 Einwohnergemeinden Obersargau West	0	0	HRM2	CHF 16.70 pro Einwohner. CHF 11'022	Für die Verbandsschulden haftet das Verbandsvermögen. Ausretende Gdn haften während 10 J. anteilmässig. Bei Auflösung des Ver- bandes haften die Verbandsgdnen solidarisch.
Feuerwehr Herzogenbuchsee und umliegende Gemeinden, Herzogen- buchsee, Gemeindeverband	Stellt die Erfüllung der Vorgaben des Kant. Feuerchutz- u. Feuer- wehrgesetzes, die Bekämpfung von Feuer-, Be- u. anderen Schadenereignissen sicher			2 Stimmen für 501 - 1'000 Einwohner	EG Bolen EG Bettenhausen EG Graben EG Heimenhausen EG Herzogenbuchsee EG Inkwil EG Niederönz	0	0	HRM2	Feuerwehresatzgaben netto CHF 46'422.45	Für die Verbandsschulden haftet das Verbandsvermögen. Ausretende Gdn haften während 3 J. anteilmässig. Bei Auflösung des Verbandes haften die Verbandsgdnen solidarisch.
Gemeindeverband Wasserversorgung der Gemeinden an der untern Oenz, Heimenhausen	Die Bevölkerung, die Gewerbe-, Industrie-, Dienstleistungs- u. Landwirtschaftsbetriebe mit Trink-, Brauch u. Löschwasser zu beliefern.			Pro angeschlossene 100 Wasserzähler der WVO eine Stimme = 3 Stimmen	EG Bolen EG Bettenhausen EG Heimenhausen EG Herzogenbuchsee EG Inkwil EG Niederönz	0	0	HRM2	Keine Die Wasserversorgung muss finanziell selbsttragend sein.	Für die Verbandsschulden haftet das Verbandsvermögen. Bei Auflösung des Verbandes haften die Verbandsgemeinden solidarisch.
Oberstufeverband Herzogenbuchsee, Gemeindeverband	Führung der Sekundarschule und Durchführung des hauswirtschaftlichen Unterrichts			3 Stimmen für 801- 900 Einwohner	EG Bolen EG Bettenhausen EG Graben EG Heimenhausen EG Herzogenbuchsee EG Inkwil EG Niederönz EG Ochlenberg EG Thögen	0	0	HRM2	Dedung des Auf- wandüberschusses im Verhältnis zur Schülerzahl CHF 117'935.50, Hauswirtschaft CHF 3'215.80	Für die Verbandsschulden haftet das Verbandsvermögen. Bei Auflösung des Verbandes haften die Verbandsgemeinden solidarisch.
Schule Aare-Oenz, Heimenhausen Gemeindeverband	Führung des Kindergartens, der Primärschule, der Sekundarstufe 1, der Tagesschule sowie der Schulsozialarbeit nach kant. Vorschriften			8 Stimmen für 801- 900 Einwohner	EG Bolen EG Graben EG Inkwil EG Heimenhausen	0	0	HRM2	Dedung des Aufwandübersch. PS: 80% n. Schüler, 20% n. Einw. Tagesbetr.: 100% Betreuungsauf- wand, Schulleitung+Schulverw.: 100% n. Einw.	Für die Verbandsschulden haftet das Verbandsvermögen. Bei Auflösung des Verbandes haften die Verbandsgemeinden solidarisch.

Gemeindeverband Kulturförderung Region Oberrsgau, Langenthal	Erfüllt die Aufgaben der regionalen Organisation der Gemeinden im Sinn des Kant. Kulturförderungsgesetzes			1 Stimme bis zu 1'000 Einwohner	Gemeinden des Verwaltungskreises Oberrsgau	0	0 HRM2	Admin. Kosten CHF 0.20 pro Einwohner, CHF 133.80 / Betriebsbeitrag Kulturst. CHF 2385.10	Für die Verbindlichkeiten hat das Verbandvermögen. Bei Auflösung des Verbandes halten die Verbandsgemeinden solidarisch.
<b>Juristische Personen des Privatrechts</b>									
Kernov AG, Zuchwil	Anfallende Abfälle der Region Solothurn/Bern auf zweckmässige, wirtschaftliche und umweltfreundliche Weise zu behandeln, zu verwenden oder zu beseitigen.	5 Mio	0.28%	1 Stimme pro Aktie (Zertifikat über 13 Aktien)	Gemeinden im Kanton Bern und Kanton Solothurn	13	13'000 OR	keine	Halbung = einbezahlt Aktienkapital
ZAR Emmental-Oberrsgau AG, Aarwangen	Führen eines Regionalen Kompetenzzentrums, welches den EG der Region Oberrsgau-Emmental die Erfüllung ihres gesetzlichen Auftrages im Bereich der Ausbildung im ZS erlaubt.	1.029 Mio	0.49%	1 Stimme pro Aktie (Zertifikat über 5 Aktien)	Politische Gemeinden Region Emmental-Oberrsgau	5	5'000 OR	keine	Halbung = einbezahlt Aktienkapital
Anzeiger Oberrsgau AG, Langenthal	Herausgabe des Anzeigers Oberrsgau als amtliches Publikationsorgan	30'000	2.80%	1 Stimme pro Aktie	Politische Gemeinden	26	2'800 OR	Einnahmen aus Aktiendividende Sinn. 2025 = 5'200	Halbung = einbezahlt Aktienkapital
Förderverein Jugendparlament Oberrsgau, Langenthal	unterstützt die Aktivitäten des Jugendparlament Oberrsgau durch zweckmässige Massnahmen. Ähnliche Unterstützung des Parlaments mittels Globalbudget.		Mitglied öff. Rechtliche Körperschaft	1 Stimme pro Mitglied	natürliche und juristische Personen, Gemeinden und weitere öff. Rechtl. Körperschaften	0	0 OR	CHF 134.80 Mitgliederbeitrag	Für die Verbindlichkeiten des Vereins haftet ausschliesslich dessen Vermögen
Berner Wanderwege SWW, Bern, Verein	Pflege und Förderung des Wanderns, Erschliessung und Schutz der Landschaft mit Wanderwegen		Mitglied öff. Rechtliche Körperschaft	1 Stimme pro Mitglied	natürliche und juristische Personen	0	0 OR	CHF 0.20 pro Einwohner (mind. CHF 100.00) Mitgliederbeitrag CHF 135.40	Für die Verbindlichkeiten des Vereins haftet ausschliesslich dessen Vermögen
Verein "maximum", Langenthal	Organisation von Angeboten für soziale und berufliche Integration für Personen insbes. Aus der Region Oberrsgau		Mitglied politische Gemeinde	5 Stimmen	Politische Gemeinden, übrige öff.rechtl. Körperschaften, Arbeitgeber und Arbeitnehmer, Verbände, juristische Personen, natürliche Personen	0	0 OR	CHF 1.00 pro Einwohner Mitgliederbeitrag CHF 872.00	Für die Verbindlichkeiten des Vereins haftet ausschliesslich dessen Vermögen
Kantonale Planungsgruppe Bern, Verein	informiert, instruiert und berät seine Mitglieder in den Bereichen Raumplanung, Baurecht, Umweltschutz und Finanzhaushalt des öff. Gemeindefwesens		Mitglied öff. Rechtliche Körperschaft	1 Stimme pro Mitglied	öfentl. Körperschaften, sonstige juristische Personen, Einzelpersonen	0	0 OR	CHF 650.00 Mitgliederbeitrag für Gemeinden von 501 - 1'000 Einwohner	Für die Verbindlichkeiten des Vereins haftet ausschliesslich dessen Vermögen
Region Oberrsgau, Langenthal, Verein	Die Region fördert die regionale Entwicklung in den Bereichen Raumordnung und Volkswirtschaft		Mitglied als Gemeinde	Gemeinden bis 1'000 Einwohner 2 Stimmen	Bernische Einwohnergemeinden im Verwaltungskreis Oberrsgau, angrenzende susedskantonale Einwohnergemeinden	0	0 OR	CHF 5982.60 Mitgliederbeitrag	Für die Verbindlichkeiten des Vereins haftet ausschliesslich dessen Vermögen
Immobilien-Oberrsgau IGO (föhr. Gen., Oberrsg., Pflegeheim Wedlisbach), Pflegeheim selber ist in dafür integriert, Genossenschaft besitzt und vermietet nur noch Liegenschaften	Bereitstellung von Infrastruktur für das Wohnen, Betreuen und Pflegen von betagten Menschen sowie von Menschen mit einer Behinderung	3 Anteile an einer ä nom. CHF 1'000.00		1 Delegierter mit 1 Stimme	Gemeinden im Verwaltungskreis Oberrsgau (42 Gden)	3	3'000 OR	keine	Für die Verbindlichkeiten der Gen. haftet ausschliesslich deren Vermögen
Stiftung Einsatzkostenversicherung der Gemeinden in ausserordentlichen Lagen, Itigen	Beschaffung, Verwaltung und Auszahlung von Mitteln zur Deckung von Einsatzkosten der Gemeinden in so Lagen			keine Stiftungsgas ist oberstes Organ, Inkass hat keinen Vertreter im SR	Gemeinden im Kanton Bern	0	0 OR	Jahresbeitrag CHF 1'800.00 2025 Verlust auf Betrag aufgrund der guten Schadenverläufe	keine gelüftetes Vermögen wird bei Auflösung der Stiftung nach Abzug des Stifterkapitals des Kl. Bern an die Gden zurückbezahlt.

Schweizerischer Gemeindeverband, Bein	Vertritt die Interessen der Schweizer Gemeinden auf Bundesebene insbes. Zur Durchsetzung der Autonomie und Aufgabenerfüllung	Mitglied als Einwohnergemeinde	1 Stimme pro Mitglied	politische Gemeinden der Schweiz und Bürgergemeinden	0	0	0	Mitgliederbeitrag für 501 - 1'000 Einwohner, CHF 240	Für die Verbindlichkeiten des Vereins hat er ausschliesslich dessen Vermögen
Verband Bernischer Gemeinden, Bein, Verein	Unterstützt sämtliche Bestrebungen zur Wahrung der Gemeindeautonomie	Mitglied als Einwohnergemeinde	1 Stimme pro Mitglied	Einwohnergemeinden, gemischte Gemeinden, Unterabteilungen	0	0	0	Mitgliederbeitrag für 601 - 700 Einwohner, CHF 696.00	Für die Verbindlichkeiten des Vereins hat er ausschliesslich dessen Vermögen
Genossenschaft Solidarität, Langenthal	Bereitwilliges Wohnen für erwachsene physisch erkrankte Menschen und deren Betreuung in einer zeitlich befristeten Wohnsituation, insbesondere den Betrieb eines Übergangwohnheims.	1 Anterschein à CHF 1'000.00	1 Stimme pro Mitglied	natürliche und juristische Personen		1'000	0	keine	Jede persönliche Haftung der Mitglieder ist ausgeschlossen. Für die Verbindlichkeiten der Genossenschaft haftet einzig das Genossenschaftsvermögen.
Jahrbuch-Vereinigung des Oberaargau, Langenthal, Verein	Land und Volk des Oberaargaus in Vergangenheit und Gegenwart durch die Herausgabe des "Jahrbuches des Oberaargaus" darzustellen	Mitglied d. Rechtl. Körperschaft	1 Stimme pro Mitglied	natürliche und juristische Personen, Gemeinden und weitere öff. Rechtl. Körperschaften	0	0	0	CHF 100.00 Mitgliederbeitrag	Für die Verbindlichkeiten des Vereins hat er ausschliesslich dessen Vermögen
Samartierverein Herzogenbuchsee u.U., Herzogenbuchsee	Förderung des Samartierwesens und die Erfüllung humanitärer Aufgaben im Sinne des Rollenzgedankens	Passivmitglied als juristische Person	1 beratende Stimme	natürliche und juristische Personen	0	0	0	CHF 50.00 Passiv-Mitgliederbeitrag (2025 = CHF 0)	Für die Verbindlichkeiten des Vereins hat er ausschliesslich dessen Vermögen
Spitex Genossenschaft Oberaargau Land (ab 1.1.17, vorher 2 Vereine Spitex Aarwangen u. Spitex Buchs/Oenz, Mitgliedschaft bei Buchs/Oenz)	Sicherstellung einer bedarfsgezielt u. integrierten Gesundheitsversorgung der Mitglieder u. Bevölkerung.	1 Anterschein à CHF 300.00	1 Stimme pro Mitglied (JP hat natürliche Person zu bestimmen)	Gemeinden und Körperschaften wie Alters- und Pflegeinstitute	300	300	0	keine einmalige Kosten Anterschein der Anterschein wird nicht verzinst	Für ihre Verbindlichkeiten haftet die Genossenschaft nur mit dem Genossenschaftsvermögen.
GA Buchs AG, Herzogenbuchsee (Gründung 17.10.2015, operativ ab 1.1.2019)	Bau, Betrieb und Unterhalt von Telekommunikationsnetzen zur Versorgung der Gemeinden Herzogenbuchsee u.U. mit Telekommunikationssignalen	1 Mio. 3.39% (3'390 NA à nom. 10.00)	1 Stimme pro Aktie	EG Aeschi; EG Bettenhausen; EG Belken; EG Bolken; EG Etziken; EG Heimenhausen; EG Hellsau; EG Hochstetten; EG Hüniken; EG Inkwil; EG Niedergörs; EWK Herzogenbuchsee AG Fernsehgen. Sooberg Fernsehgen. Thörigen	3390	3390	0	Dividende je nach Geschäftsengang  ähnliche Kosten: Signalbezug, Suisse-Gebühren, Signalbeschaffungskosten Einnahmen: Netznutzungsentf.	Haftung = einbezahltes Aktienkapital
<b>Mitgliedschaften in einfachen Gesellschaften, Kollektiv- und Kommanditgesellschaften*</b>									
<b>Vertragliche Beziehungen zur Erfüllung von Gemeindeaufgaben*</b>									
Erwähngemeinde Niederörs (Sitzgemeinde), Vertrag über die Führung des Regionalen Sozialdienstes Niederörs	übernimmt die Aufgaben in der individuellen Sozialhilfe		1 Gemeindeart	EG Niederörs (Sitzgemeinde); EG Belken; EG Bettenhausen; EG Graben; EG Heimenhausen; EG Inkwil; EG Ochlenberg; EG Sooberg; EG Thörigen				Übernahme der nicht lastenausgleichsberechtigten Kosten, Fixkosten nach Einw.Zahl, variable Kosten nach eff. Aufwand, Total CHF 10'237.40	keine
Rüsting Ingenieure AG, Daniel Eberhart, Herzogenbuchsee Nachführungsvertrag Amtliche Vermessung, 2018 - 2025 (Erneuerung 1.1.2026 - 31.12.2033)	Laufende Nachführung der Bestandteile der amtlichen Vermessung sowie die Nachführung der Vermessung			EG Inkwil Rüsting Ingenieure AG	0	0		Aufwand zum Taxpunktwert (94% des kant. Taxpunktwertes sowie 9% Rabatt auf Nachführungstarif (ab 1.1.2026 = 77% d.kant. Taxpunktwertes)	keine

Risag Ingenieure AG, Herzogenbuchsee Dienstleistungsvertrag DVS	Datenverwaltungsstelle (DVS) gem. Verordnung über den Leistungskatalog			EG Inkwil Risag Ingenieure AG	0	0		Jährl. 2'800 o.MwSt und Zeitaufwand nach KBOB-Ansätze + 10% Rabatt (2025 = CHF 2'880.55)	keine
Risag Ingenieure AG, Herzogenbuchsee Vertrag Betrieb+Nachführung des digitalen Leitungskatalogs Abwasser	Betrieb und Nachführung des digitalen Leitungskatalogs Abwasser			EG Inkwil Risag Ingenieure AG	0	0		Jährl. 500 o.MwSt und Zeitaufwand nach KBOB-Ansätze + 10% Rabatt	
Risag Ingenieure AG, Herzogenbuchsee Dienstleistungsvertrag	Bereitstellung und Nachführung des Generellen Entwässerungsplans GEP und Gewässerschutzanfrage der Baugesuche			EG Inkwil Risag Ingenieure AG	0	0		Zeitaufwand nach KBOB-Ansätze + 10% Rabatt, Gewässerschutzprüf. anhand Baugesuchen	keine
Einwohnergemeinde Herzogenbuchsee (Stützgemeinde) Vertrag über die interkommunale Zusammenarbeit im Baubewilligungs- und Bauprozessverfahren vom 25.2.2020 für 5 Jahre fest, nachher auf unbestimmte Zeit	Übertragung aller vorerledigten Arbeiten im Baubewilligungs- und Bauprozessverfahren			EG Herzogenbuchsee EG Inkwil EG Berken EG Niederrohr EG Ockenberg EG Seeburg	0	0	HRM2	Jährl. Sozialbeitrag 15.000 CHF. Erste 3 Jahre fest, danach kann Sozialbeitrag steuerungsbedingt angepasst werden / Total 10'581.00	keine
Einwohnergemeinde Herzogenbuchsee Verenbarung über die Beteiligung an den Betriebskosten des Freib- und Hallenbades	Betrieb des Freib- und Hallenbades, anbieten eines Einmischens-Tarifs für die beteiligten Gemeinden			EG Herzogenbuchsee und div. umliegende Gemeinden	0		HRM2	CHF 3.00 pro Einwohner CHF 20.28.00 (Sonderauf CHF 3.00 nur solange Beteiligung im gleichen Rahmen an Schwimmbad Wangen a.A., sonst CHF 0.00)	keine
Einwohnergemeinde Wangen a.A. Verenbarung über die Beteiligung an den Betriebskosten des Schwimmbades	Betrieb des geschützten Schwimmbades, anbieten eines Einmischens-Tarifs für die beteiligten Gemeinden			EG Wangen a.A. und div. umliegende Gemeinden	0		HRM2	CHF 3.00 pro Einwohner CHF 20.64 (Sonderauf CHF 3.00 nur solange Beteiligung im gleichen Rahmen an Freib- und Hallenbad Herzogenbuchsee, sonst CHF 0.00)	keine
BKW Energie AG, Vertrag über die Erteilung einer Sondernutzungs-konzession für die Benützung öffentlichen Grundes für das Elektrizitätsnetz ab 1.1.22	gegenseitige Rechte-Pflichten der Parteien in Bezug auf die Nutzung des öff. Grundes der Gde. Inkwil durch die BKW durch den Bau, Ausbau, Betrieb, Unterhalt und Erneuerung von Anlagen zur Versorgung mit elekt. Energie			EG Inkwil BKW Energie AG	0	0	OR	Konzessionsentschädigung an Gemeinde für Benützung des öffentlichen Grundes aufgrund Jahresumsatz in CHF mit Verbrauchern und Effizienz des Netzes	keine
Schützergesellschaft Hemmerhausen und Schützergesellschaft Graben-Berken, Hemmerhausen, Vereine	betreiben einer Schiessanlage, Pauschalangebot für ADA-Schützen aus Inkwil zur Benützung der Anlage für obligatorisches Programm			SG Hemmerhausen SG Graben Berken	0	0	OR	CHF 800.00 jährlicher Beitrag gem. Vereinbarung	keine
Rene Faigle AG, Zürich, Miet- und Servicevertrag Benützung Kopierer, Drucker, Scanner, Gerät. neu+ 308	Gebrauchsübertragung des aufgeführten Vertragsobjektes inkl. der vereinbarten Servicedienstleistungen			EG Inkwil Rene Faigle AG	0	0		CHF 1647.40/Jahr, 1.1.2018 - 31.12.2025 + Kopier schwarz + Farbe	keine
Hürimann Informatik AG, Obfelden, Benützungsvertrag Hardware Fußservice	Gebrauchsübertragung der aufgeführten Hardwareobjekte seitens Hr-AG an den Kunden sowie die Übernahme der Wartung			EG Inkwil Hürimann Informatik AG	0	0		CHF 10'154.35 /Jahr (abzüglich CHF 101'5.45 Anteil Gemeinde Berken) (Firewall b. 2028, HW b. 2029, HiCloud bis 2031)	Bühnerer Aussitz: Auslaufsumme von 80% aller nach <b>Siliger</b> Benützungsraten
Hürimann Informatik AG, Obfelden, Benützungsvertrag HiSoft	Gebrauchsübertragung inkl. Übernahme der Wartung der Applikationen HiSoft im RZ der Hürimann Informatik AG			EG Inkwil Hürimann Informatik AG	0	0		CHF 8838.90/Jahr (abzüglich CHF 804.15 Anteil Gemeinde Berken) (HiSoft b. 2027, Microsoft 365 b. 2031)	Bühnerer Aussitz: Auslaufsumme von 80% aller nach <b>Siliger</b> Benützungsraten

Hürfmann Informatik AG, Obfelden Benutzungsvertrag eGeko Sitzungsmanagement/GEVER, 1.7.24 - 31.12.2031	Gebrauchsübertragung der aufgeführten Benutzungsbjekte seitens H/A.G an den Kunden und a.H. Zusätzlich vereinbarte DL			EG Inkwil Hürfmann Informatik AG	0	0	CHF 5463/Jahr o.MwSt	vorzeitige Vertragsauflösung aus nicht wichtigem Grund berechtigt die H/A.G. 80% des ausstehenden Vertragswertes in Rechnung zu stellen	
Einwohnergemeinde Berken, Berken 2024 - 2026	Verwaltungsführung durch die Gemeinde Inkwil			EG Inkwil EG Berken	0	0	Einnahmen pro Jahr CHF 19'500.00	keine	
Einwohnergemeinde Herzogenbuchsee (Stützgemeinde), Zusammenarbeitsvertrag über die Führung der offenen Kinder- und Jugendarbeit Herzogenbuchsee und Region (aktualisiert ab 01.2021)	Bereitstellung von Angeboten der offenen Kinder- und Jugendarbeit (Trägerschaft mit Leistungsvereinbarung Verein Kinder- und Jugendarbeit Herzogenbuchsee und Region)	1 Gemeinderatsmitglie d in der Reg. Kinder- und Jugendkommission		EG Herzogenbuchsee EG Berken EG Bettenhausen EG Graben EG Heimenhausen EG Inkwil EG Niederörsz EG Ochlenberg EG Rumendingen EG Seeburg EG Thörgen EG Wynigen ref. Kirchggen, Hbuchsee Röm. kath. KG, Langehal	0	0	CHF 4.00-5.00 pro Einwohner. Richtet sich nach dem Selbstbehalt resp. Dem Höchstbetrag der kant. Ermächtigung. CHF 30'95.15	keine	
Verein Kinder- und Jugendarbeit Herzogenbuchsee und Region	Förderung der offenen Kinder- und Jugendarbeit in den Gemeinden der Region Herzogenbuchsee			we. abseheren G	0	0	OR	keine für die Verantwortlichen des Vereins hat be zuschliesslich das Vereinsvermögen.	
Swisscom Mobile AG, Bern, Mietvertrag für Erstellung und Betrieb einer Kommunikationsanlage	Betreiben einer Kommunikationsanlage			EG Inkwil Swisscom Mobile AG	0	0	Gesamtjährlicher Mietzins 2025 = CHF 63'08.80	keine	
G. Landolt AG, Langenthal, jährlicher Serviceauftrag	jährliche Reinigung Pumpenschacht Tannebüldstrasse			EG Inkwil G. Landolt AG	0	0	2025 = CHF 859.75	keine	
Einwohnergemeinde Herzogenbuchsee (Stützgemeinde), Zusammenarbeitsvertrag über die Überwachung und Überprüfung Umsetzung Altersbild 2014 Oberargau West	Überprüfung und Überwachung Umsetzung Altersbild 2014 Oberargau West (Trägerschaft Regionale Kommission Kinder-, Jugend- und Altersfragen Herzogenbuchsee und Region)	1 Mitglied in der Regionalen Kommission für Kinder-, Jugend- und Altersfragen Herzogenbuchsee und Region		EG Herzogenbuchsee EG Berken EG Bettenhausen EG Graben EG Heimenhausen EG Inkwil EG Niederörsz EG Ochlenberg EG Seeburg EG Thörgen	0	0	HRM2	Verwaltungsaufwand der Stützgemeinde für die Führung der Reg. Kommission (Rechnungsstellung mit dem Selbstbeh. Offene Kinder- und Jugendarbeit) CHF 200.00/Jahr	keine
EWK Herzogenbuchsee AG, Vertrag über Wartung und Unterhalt der Strassenbeleuchtung Inkwil	Reparatur und Wartung der Strassenbeleuchtung			EG Inkwil EWK Herzogenbuchsee	0	0	Stundenansatz nach jeweilig pro Jahr gültigen Regiesätzen	keine	
EWK Herzogenbuchsee AG, Wartungs- und Servicevertrag für FTTH Dorfnetze	Reparatur und Wartung des Glasfasern- Dorfnetzes und Aktivierung/Deskri- vierung von Anschlüssen			EG Inkwil EWK Herzogenbuchsee	0	0	8,57 pro aktiver Anschluss+ MwSt Vertrag ab 1.1.2022	keine	
Bürgergemeinde Inkwil gewachsener Vertrag, Laub abbläsen auf Waldwegen	bereit nachhaltige Wald- und Landpolitik, Pflege Wald und Allmend.			EG Inkwil Bürgergemeinde Inkwil	0	0	Stundenansatz CHF 25.00, Stundenansatz Traktor CHF 40.00, + MwSt / 2025 = 0	keine	
Baumgarner Jakob, Inkwil Vereinbarung Winterdienst ab 1.11.2022	Schneeräumung sämtliche Gemeindestrasse u. öffentlichen Plätze			EG Inkwil Baumgarner Jakob, Inkwil	0	0	Einsatznach Sichtung pro Std. für Fahrer und Traktor gem. ART-Tarif	Haftung (für nicht dem Strassenreinan angepasste Strassenschächte	
Ernst Gerber AG, Roggwil, Vertrag über die Durchführung der örtlichen Kehrichtabfuhr	Hauskehricht- und Sperrgut- Sammeldienst			EG Inkwil Ernst Gerber AG	0	0	2024 = CHF 18'994.20	keine	
Ernst Gerber AG, Roggwil "brings Sammelstelle" Herzogenbuchsee / Vertrag über Sonderabfälle	Entgegennahme Sonderabfälle (gem. Bewilligung AWA) aus Haushaltungen von Inkwil			EG Inkwil Ernst Gerber AG	0	0	Direktzahlung durch die Haus- haltungen bei Abgabe an Sammelstelle		

Almeid Recycling AG, Seibach, Vereinbarung über Anglas-Sammelstelle (ab 1.9.2025 in Loader Swiss Recycling AG integriert)	Entsorgung und Recycling von Abfällen aller Art				EG Inkwil Loader Swiss Recycling AG	0	0		Transport des Anglas 2025 = CHF 280.65	keine
VerloSwiss, ATAG Wirschnaberg, AG, Bern, Vereinbarung über Anglas aus schweizerischer Entsorgung (Abnahmeverpflichtung)	Sicherstellen, dass gesammeltes Anglas der Wiederverwertung zugeführt wird				EG Inkwil VerloSwiss	0	0		Geschätz gesammeltes Anglas CHF 201.50 (Ansatz wird durch BAFU bestimmt)	keine
Gemeindeverband ARA Region Herznachbuchtsee, Vereinbarung über den Betrieb der regionalen Tierkadaversammelstelle	Betreiben einer Tierkadaversammelstelle in der ARA Wanzwil				EG Inkwil Gemeindeverband ARA Region Herznachbuchtsee	0	0		Betriebskosten (V. der Einwohner der beteiligten Gemeinden, Entsorgungskosten zu 25% nach Einwohner und zu 75% nach Düngegrösseneinheiten Total CHF 2973.20	keine
Leuenberger Peter, Aarau, Vertrag über die Feuerungskontrolle (bis 31.07.2025, gewündigt mit Liberalisierung d. Feuerungskont.)	<b>selbständiges Ausführen sämtlicher Arbeiten rund um die Feuerungskontrolle</b>				EG Inkwil Leuenberger Peter	0	0		keine	keine
Sonnenburg Swiss AG, Uzwil, Wanzwil, Service-Vertrag	Wartung und Service der Sirenenanlage Inkwil				EG Inkwil Sonnenburg Swiss AG	0	0		3 jährliche Wartung, Service bei Störungsfall CHF 0.00	keine
Einwohnergemeinde Herznachbuchtsee (Sitzgemeinde), Vertrag über Einkauf von Dienstleistungen Feuerschau in Bewilligungs- und Baupolizeiverfahren ab 1.7.2022	Durchführung Feuerschau, Erstellen notwendiger Fachberichte Feuerschau in baubewilligungs- und Baupolizeiverfahren				EG Herznachbuchtsee EG Inkwil EG Baseli EG Niederrohr	0	0	FRM2	Differenzzahlung nach Einwohnerzahlen s. Vertrag interkommunale Zusammenarbeit in Baubewilligungs- und Baupolizeiverfahren, 2025 = 0	keine
Straub Adrian & Roland, Wanzwil, Vertrag über die Kompostierung und Verwertung des anfallenden Grünmaterials	Sicherstellen der wirtschaftlich und umweltgerechten Grünungsverwertung bzw. Herstellen eines hochwertigen Kompostes				EG Inkwil EG Heimenhausen (Röthenbach, Wanzwil) EG Niederrohr	0	0		keine Bezug von Gebührenermarken bei Deponie	keine

### 11.6 Gewährleistungsspiegel

Name, Sitz, Rechtsform	Eigentümer, wesentliche Miteigentümer	Angaben zu den gesicherten Leistungen (Art, Betrag, Verfall, Zinsangaben usw.)	Zahlungsströme im Berichtsjahr	Spezifische zusätzliche Angaben
<b>Privatrechtliche Unternehmen (nach OR/ZGB)</b>				
Previs Vorsorge, 3001 Bern Stiftung		Nachschusspflicht bei Unterdeckung gem. Art. 16.2 Vorsorgereglement	Prämien	Deckungsgrad per 31.12.2025 110.9% (unverbindlich)
AquaArena Sport und Wellness AG, Herzogenbuchsee		Die Gemeinde Inkwil zeichnet 51 Namenaktien à CHF 500.00 (Total CHF 25'500), sobald die Bedingung erreicht ist, dass weitere Namenaktienzeichnungen in Höhe von insgesamt 1,3 Mio. zustande kommen.	0	
<b>Öffentlich-rechtliche Unternehmen (nach Gemeindegesetz)</b>				
<b>Öffentlich-rechtliche Verträge</b>				
<b>Weitere Verpflichtungen (Alllasten, Leasing usw.)</b>				
Notfallkonzept Inkwilensee, Finanzierung der Trinkwassereinleitung	Einwohnergemeinde Inkwil / Einwohnergemeinde Bolken / Fischereiverein Inkwil / Fischereiinspektorat des Kanton Bern / Amt für Umwelt Kanton Solothurn	Einleitung von Trinkwasser aus zwei Hydranten der Gemeinden Inkwil und Bolken in den Inkwilensee als Sofortmassnahme bei tiefen Sauerstoffwerten zur Vermeidung von Fischsterben. Beteiligung für Inkwil von 20% der Kosten, maximal Fr. 5'000 für die Periode 2022 bis 2026.	0	

## 11.7 Anlagespiegel

## Anlagespiegel Sachanlagen Verwaltungsvermögen: Einwohnergemeinde

Gemeinde Inkwil  
Buchungsperiode 2025

	140 Sachanlagen Verwaltungsvermögen								
	1400 Grundstücke unbebaut	1401 Strassen/ Verkehrswege	1402 Wasserbau	1403 Tiefbauten übrige	1404 Hochbauten	1405 Waldungen/ Alpen	1406 Mobilien	1407 Anlagen im Bau	1409 Übrige Sachanlagen* (ohne 14099)
Alle Beträge in CHF									
<b>Anschaffungskosten</b>									
Stand per 01.01.2025	0.00	360'557.95	0.00	1'193'683.67	76'722.65	0.00	0.00	1'204'014.02	0.00
Zuwachs / Zugänge	0.00	0.00	0.00	0.00	144'459.80	0.00	0.00	1'137'701.95	0.00
Abgänge / Korrekturen	0.00	0.00	0.00	932'076.75-	3'294.00-	0.00	0.00	664'429.90-	0.00
Umgliederungen	0.00	177'718.25	0.00	387'847.30	1'061'293.02	0.00	49'130.00	1'675'988.57-	0.00
<b>Stand per 31.12.2025</b>	<b>0.00</b>	<b>538'276.20</b>	<b>0.00</b>	<b>649'454.22</b>	<b>1'279'181.47</b>	<b>0.00</b>	<b>49'130.00</b>	<b>1'297.50</b>	<b>0.00</b>
<b>Kumulierte ordentliche Abschreibungen</b>									
Stand per 01.01.2025	0.00	68'880.20-	0.00	131'167.55-	17'219.05-	0.00	0.00	0.00	0.00
Planmässige Abschreibungen	0.00	18'175.85-	0.00	40'344.15-	40'554.30-	0.00	4'913.00-	0.00	0.00
Ausserplanmässige Abschreibungen	0.00	0.00	0.00	0.00	0.00	0.00	0.00	0.00	0.00
Wertkorrekturen	0.00	0.00	0.00	128'709.28	0.00	0.00	0.00	0.00	0.00
<b>Stand per 31.12.2025</b>	<b>0.00</b>	<b>87'056.05-</b>	<b>0.00</b>	<b>42'802.42-</b>	<b>57'773.35-</b>	<b>0.00</b>	<b>4'913.00-</b>	<b>0.00</b>	<b>0.00</b>
<b>Buchwert netto 31.12.2025</b>	<b>0.00</b>	<b>451'220.15</b>	<b>0.00</b>	<b>606'651.80</b>	<b>1'221'408.12</b>	<b>0.00</b>	<b>44'217.00</b>	<b>1'297.50</b>	<b>0.00</b>
davon Anlagen in Leasing	0.00	0.00	0.00	0.00	0.00	0.00	0.00	0.00	0.00
Versicherungswerte	0.00	0.00	0.00	0.00	0.00	0.00	0.00	0.00	0.00
* darin nicht enthalten ist das bestehende VV bei Einführung von HRM2:									
		Saldo per 01.01.2025		Kumulierte Wertberichtigungen		Saldo per 31.12.2025			
Allgemeiner Haushalt	14099.0x	169'551.00	14099.99	169'551.00-		0.00			
Wasserversorgung	14099.1x	0.00	14099.91	0.00		0.00			
Abwasserentsorgung	14099.2x	0.00	14099.92	0.00		0.00			
<b>Total</b>		<b>169'551.00</b>		<b>169'551.00-</b>		<b>0.00</b>			

## Anlagespiegel übriges Verwaltungsvermögen: Einwohnergemeinde

Gemeinde Inkwil  
Buchungsperiode 2025

	142 Immaterielle Anlagen VV			144	145	146
	1420	1427	1421 & 1429	Darlehen	Beteiligungen	Investitions-
	Software	Übrige, immaterielle Anlagen im Bau	Übrige immaterielle Anlagen	VV 1441 - 1447 Darlehen	VV 1452 - 1456 Beteiligungen	beiträge VV 1460 - 1469 Investitionen
Alle Beträge in CHF						
<b>Anschaffungskosten</b>						
<b>Stand per 01.01.2025</b>	<b>0.00</b>	<b>0.00</b>	<b>0.00</b>	<b>0.00</b>	<b>34'248.00</b>	<b>0.00</b>
Zuwachs / Zugänge	0.00	0.00	0.00	0.00	0.00	0.00
Abgänge / Korrekturen	0.00	0.00	0.00	0.00	0.00	0.00
Umgliederungen	0.00	0.00	0.00	0.00	0.00	0.00
<b>Stand per 31.12.2025</b>	<b>0.00</b>	<b>0.00</b>	<b>0.00</b>	<b>0.00</b>	<b>34'248.00</b>	<b>0.00</b>
<b>Kumulierte ordentliche Abschreibungen</b>						
<b>Stand per 01.01.2025</b>	<b>0.00</b>	<b>0.00</b>	<b>0.00</b>	<b>0.00</b>	<b>0.00</b>	<b>0.00</b>
Planmässige Abschreibungen	0.00	0.00	0.00	0.00	0.00	0.00
Ausserplanmässige Abschreibungen	0.00	0.00	0.00	0.00	0.00	0.00
Wertkorrekturen	0.00	0.00	0.00	0.00	0.00	0.00
<b>Stand per 31.12.2025</b>	<b>0.00</b>	<b>0.00</b>	<b>0.00</b>	<b>0.00</b>	<b>0.00</b>	<b>0.00</b>
<b>Buchwert netto 31.12.2025</b>	<b>0.00</b>	<b>0.00</b>	<b>0.00</b>	<b>0.00</b>	<b>34'248.00</b>	<b>0.00</b>
davon Anlagen in Leasing	0.00	0.00	0.00	0.00	0.00	0.00
Versicherungswerte	0.00	0.00	0.00	0.00	0.00	0.00

## Anlagespiegel Sachanlagen Finanzvermögen: Einwohnergemeinde

Gemeinde Inkwil  
Buchungsperiode 2025

	108 Finanzvermögen Sachanlagen				
	1080 Grundstücke unüberbaut	1084 Gebäude FV (entwidmet)	1086 Mobilien des FV	1087 Anlagen im Bau FV	1089 Übrige Sachanlagen FV
<b>Alle Beträge in CHF</b>					
<b>Anschaffungskosten</b>					
Anlagewert 01.01.2025	32'956.00	6'300.00	0.00	1'000'000.00	0.00
Zuwachs / Zugänge 2025	0.00	0.00	0.00	618'626.90	0.00
Abgänge / Korrekturen 2025	0.00	0.00	0.00	0.00	0.00
Umgliederungen 2025	0.00	1'618'626.90	0.00	1'618'626.90	0.00
<b>Anlagewert 31.12.2025</b>	<b>32'956.00</b>	<b>1'624'926.90</b>	<b>0.00</b>	<b>0.00</b>	<b>0.00</b>
<b>Kumulierte ordentliche Wertberichtigungen</b>					
Stand per 01.01.2025	0.00	0.00	0.00	0.00	0.00
Wertminderungen 2025	0.00	6'300.00	0.00	0.00	0.00
Aufwertungen 2025	0.00	0.00	0.00	0.00	0.00
Umgliederungen 2025	0.00	0.00	0.00	0.00	0.00
<b>Stand per 31.12.2025</b>	<b>0.00</b>	<b>6'300.00-</b>	<b>0.00</b>	<b>0.00</b>	<b>0.00</b>
<b>Buchwerte</b>					
<b>Buchwert netto 31.12.2025</b>	<b>32'956.00</b>	<b>1'618'626.90</b>	<b>0.00</b>	<b>0.00</b>	<b>0.00</b>
davon Anlagen in Leasing 31.12.2025	0.00	0.00	0.00	0.00	0.00
Versicherungswerte 31.12.2025	0.00	17'000.00	0.00	0.00	0.00

## 11.8 Kreditkontrolle

### 11.8.1 Verpflichtungskredite für Investitionen

Konto-Nr.	Kreditbeschluss		Objektbezeichnung	Kumulierte	Investitions-	Kumulierte	Kumulierte	Investitions-	Kumulierte	Saldo	Abrech-	
	Datum	Organ		Ausgaben	ausgaben	Ausgaben	Einnahmen	einnahmen	Einnahmen			
				01.01.2025	2025	31.12.2025	01.01.2025	2025	31.12.2025		ungs-	
											datum	
0290.5040.01	06.10.2020	GR	30'000.00	Projektkosten, Umbau Gemein- dehaus	36'033.95	0.00	36'033.95	0	0	0	3'966.05	GR 7.10.25 und in GV- Botschaft 03.12.2025
	30.06.2022	GR	10'000.00									
0290.5040.02	07.12.2022	GV	1'300'000.00	VV, Umbau Gemeindehaus	1'138'104.42	-63'715.35	1'074'389.07	0	0	0	225'610.93	
							davon 49'130 Mobiliar, 1'061'293.02 Gemeindehaus					
Bilanz			1'600'000.00	FV, Wohnungen	1'000'000.00	618'626.90	1'618'626.90	0.00	0.00	0.00	-18'626.90	
2170.5040.04 2170.6300.02	04.12.2024	GV	100'000.00	Ersatz Beleuchtung Mehrzweck- halle	0.00	99'083.15	99'083.15	0.00	3'294.00	3'294.00	4'210.85	
				inkl. MwSt								
	11.06.2014	GV	345'000.00	Total Erschliessung Brüggliacher								
3321.5030.02			31'000.00	Teil Kommunikationsnetz	0.00	0.00	0.00	0	0	0	31'000.00	
6150.5010.05			195'000.00	Teil Strasse u. Beleuchtung	25'481.10	0.00	25'481.10	21'200.00	2'983.60	24'183.60	193'702.50	
7201.5032.05			119'000.00	Teil Kanalisation	0.00	0.00	0.00	0	0	0	119'000.00	
				inkl. MwSt								
	07.12.2022	GV	564'000.00	Total Sanierung Hertiacker								
7201.5032.09			340'000.00	Teil MAW-Leitung Hertiacker	17'452.10	319'726.15	337'178.25	0	0	0	2'821.75	
							364'489.70 inkl. MwSt				-24'489.70	
6150.5010.09			224'000.00	Teil Strasse Hertiacker	8'142.45	169'575.80	177'718.25	0	0	0	46'281.75	
3321	11.03.2025	GR	61'000.00	Teil Kommunikationsnetz (NK)	0.00	50'669.05	50'669.05	0	0	0	10'330.95	
2170.5040.06	03.12.2025	GV	95'000.00	Sanierung Hallenboden MZH	0.00	0.00	0.00	0.00	0.00	0.00	0.00	

letzte abgeschlossene und zur Kenntnis gebrachte Verpflichtungskredite

s. Umbau Gemeindehaus, obenstehend

11.8.2 Nachkredite

**NACHKREDITTABELLE 2025**

Nachkredite über 10% und über CHF 3'000.00

Konto	Bezeichnung	Budget	Rechnung	Überschreitung	Nachkredit			Datum	Begründung
					gebunden	Kompetenz GR	Kompetenz GV		
0	Allgemeine Verwaltung								
0220.3010.01	Löhne Verwaltungspersonal	212'800.00	218'443.05	5'643.05	2'165.75	3'677.30	09.12.2025 28.04.2025	GR-Beschluss 3'677.30, Auszahlung Treueprämie Teuerungsausgleich, war bei Budgeterstellung noch nicht bekannt	
0250.3300.61	Planmäss. Abschreibungen Mobilien	0.00	4'913.00	4'913.00	4'913.00		28.04.2025	in Budget 2025 keine Unterteilung von Abschreibungen Gemeindehaus und Mobilien	
1	Öffentliche Ordnung und Sicherheit, Verteidigung								
1400.3132.01	Honorare, ext. Berater, Gutachter	12'000.00	16'126.85	4'126.85		4'126.85	03.04.2025 28.04.2025	GR-Nachkredit 3'567.30, Erstellung Varianten Vereinslokalitäten es sind mehr Ingenieurkosten für allg. Auslässe, Auskünfte Dritte, angefallen	
7	Umweltschutz und Raumordnung								
7201.3130.01	Dienstleistungen Dritter	4'000.00	15'784.30	11'784.30		11'784.30	28.04.2025	höhere GEP- und Kartennachführungskosten / Mehrkosten inf. Übertragung der Abwasseranlagen an ARA-Verband (a.o. Zählerablesung, Systemanpassung, Vertragskosten) / Abklärungen Ingenieur	
7201.3612.02	verrechn. Leistungen mit Spezialfinanz.	5'800.00	14'943.00	9'143.00		9'143.00	28.04.2025	intern verrechneter Mehraufwand Verwaltung für ARA-Vision 2025, Übertragung Anlagen an ARA-Verband	
7201.3632.02	Beitrag an Gemeindeverband ARA	52'300.00	68'553.30	16'253.30	6'253.30		28.04.2025	höherer Betriebskostenbeitrag 2025 des ARA-Verbandes	
	Total	286'700.00	328'743.50	42'043.50	13'332.05	28'711.45	0.00		

## 11.9 Weitere massgebende Angaben

### 11.9.1 Werterhaltungskosten und Einlage in die Spezialfinanzierung Werterhalt Abwasseranlagen

**Wiederbeschaffungswert, Werterhaltungskosten und Einlage in die Spezialfinanzierung Werterhalt für die kommunalen Abwasseranlagen und gegebenenfalls den Gemeindeanteil an den regionalen Anlagen <sup>1</sup>**

Rechnungsjahr: 2025

Gemeinde: Inkwil      Kontaktperson: Monika Wyler      Telefon: 062 961 86 10  
 E-Mail: fv@inkwil.ch

Datengrundlagen  AWA      Aktualisierungsjahr: 2016  
 Gemeinde  Anlagenbuchhaltung      2025

Datengrundlagen  AWA      2016  
 Verband  Anlagenbuchhaltung

	① Wieder- beschaffungswert in Fr.	② Nutzungsdauer in Jahren	③ Erneuerungsrate in % (100/②)	④ Walterhaltungskosten in Fr./a (①*③)	⑤ Einlage- satz <sup>2</sup> %	⑥ Einlage in die Spezialfinanzierung in Fr./a (④*⑤)
<b>1. Gemeindeanlagen</b>						
1.1 Kanalisationen	7'974'109	80	1.25%	99'676	60%	59'806
1.2 Spezialbauwerke	220'308	50	2.00%	4'406	60%	2'644
1.3 Abwasserreinigungsanlagen		33	3.00%	-		-
<b>Total 1 (1.1 - 1.3) bzw. mittlerer Einlagesatz (Spalte ⑤)</b>	<b>8'194'417</b>			<b>104'083</b>	<b>60%</b>	<b>62'450</b>
<b>2. Gemeindeanteil an regionalen Anlagen <sup>3</sup></b>						
2.1 Kanalisationen		80	1.25%	-		-
2.2 Spezialbauwerke		50	2.00%	-		-
2.3 Abwasserreinigungsanlagen		33	3.00%	-	60%	-
<b>Total 2 (2.1 - 2.3) bzw. mittlerer Einlagesatz (Spalte ⑤)</b>						
<b>Total 1 + 2 bzw. mittlerer Einlagesatz (Spalte ⑤)</b>	<b>8'194'417</b>			<b>104'083</b>	<b>60%</b>	<b>62'450</b>
Einmalige Anschlussgebühren, an Einlage angerechnet <sup>4</sup>						12'000
Einlage Spezialfinanzierung abzüglich Anschlussgebühren						<b>50'450</b>
⑦ Stand Verwaltungsvermögen	803'367	in Prozent von ①: (100*⑦/①)		9.8%	Höchstens Fr. 200 / EW <sup>5</sup>	
⑧ Stand Spezialfinanzierung Werterhalt	932'077	in Prozent von ①: (100*⑧/①)		11.4%	EW <sup>6</sup>	575
					Fr./EW	93

Bemerkungen: Neuberechnung der Wiederbeschaffungswerte per 31.08.2025 durch Ing.büro Ristag Ing. AG, Herzogenbuchsee

Datum: 20. Apr 26      Unterschrift: M. Wyler

<sup>1</sup> Diese Blatt ist Bestandteil der Jahresrechnung. Eine Kopie senden Sie bitte an das AWA: [ae.awa@bve.be.ch](mailto:ae.awa@bve.be.ch)  
<sup>2</sup> Die Einlage in die Spezialfinanzierung muss mindestens 60% betragen, solange der Bestand der SF Werterhalt nicht mehr als 25% des Wiederbeschaffungswertes beträgt.  
<sup>3</sup> Daten des Teils 2 nur dann angeben, wenn der Verband die Einlage in die Spezialfinanzierung nicht selber vornimmt. (Anteil gemäss Kostenverteiler Verband).  
<sup>4</sup> Die einmaligen Anschlussgebühren dürfen an die jährliche Einlage in die Spezialfinanzierung Werterhalt angerechnet werden.  
<sup>5</sup> Gemäss Artikel 32, Absatz 4 KGV ist die Einlage in die Spezialfinanzierung auf jährlich Fr. 200 (Gemeinde und Region) pro Einwohnerwert beschränkt.  
<sup>6</sup> Einwohnerwert (EW): Gemäss Artikel 36g KGV.

## 12 Details zur Rechnung

### 12.1 Bilanz

		01.01.2025	Zuwachs	Abgang	31.12.2025
<b>1</b>	<b>Aktiven</b>	<b>6'654'104.48</b>	<b>16'253'414.08</b>	<b>17'091'203.55</b>	<b>5'816'315.01</b>
<b>10</b>	<b>Finanzvermögen</b>	<b>4'002'144.99</b>	<b>13'734'302.98</b>	<b>14'279'175.53</b>	<b>3'457'272.44</b>
<b>100</b>	<b>Flüssige Mittel und kurzfristige Geldanlagen</b>	<b>1'901'627.75</b>	<b>4'042'687.19</b>	<b>4'930'041.66</b>	<b>1'014'273.28</b>
<b>1000</b>	<b>Kasse</b>	<b>8'111.65</b>	<b>4'915.80</b>	<b>3'931.95</b>	<b>9'095.50</b>
10000.01	Kasse	8'111.65	4'915.80	3'931.95	9'095.50
<b>1001</b>	<b>Post</b>	<b>63'726.43</b>	<b>73'148.25</b>	<b>85'718.50</b>	<b>51'156.18</b>
10010.01	Postkonto 49-1226-9	63'726.43	73'148.25	85'718.50	51'156.18
<b>1002</b>	<b>Bank</b>	<b>1'429'789.67</b>	<b>3'959'357.34</b>	<b>4'435'125.41</b>	<b>954'021.60</b>
10020.01	UBS, KK 797735.01 T	8'089.07	400'563.25	400'096.99	8'555.33
10020.02	Clientis, KK 20.338.527.02	14'489.20		7.00	14'482.20
10020.03	Raiffeisen KK	1'305'771.38	3'558'787.15	3'935'021.42	929'537.11
10020.04	Raiffeisen Sparkonto	101'440.02	6.94	100'000.00	1'446.96
<b>1003</b>	<b>Kurzfristige Geldmarktanlagen</b>	<b>400'000.00</b>		<b>400'000.00</b>	
10030.03	kurzfr. Festgeld, 9.10.24-9.1.25	400'000.00		400'000.00	
<b>1004</b>	<b>Debit- und Kreditkarten</b>		<b>5'265.80</b>	<b>5'265.80</b>	
10040.01	Karten- /Twint-Zahlungen		5'265.80	5'265.80	
<b>101</b>	<b>Forderungen</b>	<b>851'330.01</b>	<b>7'452'134.69</b>	<b>7'518'331.14</b>	<b>785'133.56</b>
<b>1010</b>	<b>Forderungen aus Lieferungen und Leistungen gegenüber Dritten</b>	<b>79'849.23</b>	<b>344'540.74</b>	<b>338'000.47</b>	<b>86'389.50</b>
10100.01	andere Debitoren	10'617.95	80'772.23	78'411.78	12'978.40
10100.10	Akonto- und Teilzahlungen	52'876.03	43'539.31	69'980.44	26'434.90
10102.01	Debitoren Abwasser (MWS T)	10'039.85	163'427.10	132'017.55	41'449.40
10103.01	Debitoren Abfall	3'738.70	30'536.95	31'439.65	2'836.00
10105.01	Debitoren Kommunikationsnetz	2'576.70	26'265.15	26'151.05	2'690.80
<b>1012</b>	<b>Steuerforderungen</b>	<b>515'011.85</b>	<b>5'743'506.75</b>	<b>5'822'083.10</b>	<b>436'435.50</b>
10120.02	Steuerguthaben NESKO	542'111.85	2'834'077.75	2'916'675.10	459'514.50
10120.10	Girokonto Kanton		2'905'329.00	2'905'408.00	-79.00
10120.99	Werberichtigung auf Forderungen allgemeine Gemeindesteuern	-27'100.00	4'100.00		-23'000.00
<b>1014</b>	<b>Transferforderungen</b>	<b>253'890.16</b>	<b>396'311.55</b>	<b>390'296.45</b>	<b>259'905.26</b>
10140.01	Debitor LA Sozialhilfe	253'890.16	396'311.55	390'296.45	259'905.26

<b>1015</b>	<b>Interne Kontokorrente</b>		<b>932'076.75</b>	<b>932'076.75</b>	
10150.01	Kontokorrent Übertragung Abwasseranlagen		932'076.75	932'076.75	
<b>1019</b>	<b>Übrige Forderungen</b>	<b>2'578.77</b>	<b>35'698.90</b>	<b>35'874.37</b>	<b>2'403.30</b>
10191.01	Guthaben bei Sozialversicherungen, VST	2'578.77	2'403.30	2'578.77	2'403.30
10192.20	MWST-Vorsteuer Abwasser Erfolgsrechnung		7'397.80	7'397.80	
10192.21	MWST-Vorsteuer Abwasser Investitionsrechnung		25'897.80	25'897.80	
<b>102</b>	<b>Kurzfristige Finanzanlagen</b>	<b>200'000.00</b>		<b>200'000.00</b>	
<b>1023</b>	<b>Festgelder</b>	<b>200'000.00</b>		<b>200'000.00</b>	
10230.01	Festgeld 8.7.24-8.1.15	200'000.00		200'000.00	
<b>104</b>	<b>Aktive Rechnungsabgrenzungen</b>	<b>5'875.83</b>	<b>1'735.90</b>	<b>5'875.83</b>	<b>1'735.90</b>
<b>1043</b>	<b>Transfers der Erfolgsrechnung</b>	<b>4'260.30</b>	<b>1'208.00</b>	<b>4'260.30</b>	<b>1'208.00</b>
10430.01	Transfers der Erfolgsrechnung	4'260.30	1'208.00	4'260.30	1'208.00
<b>1044</b>	<b>Finanzaufwand / Finanzertrag</b>	<b>1'446.65</b>		<b>1'446.65</b>	
10440.01	Finanzaufwand / Finanzertrag	1'446.65		1'446.65	
<b>1045</b>	<b>Übriger betrieblicher Ertrag</b>	<b>168.88</b>	<b>527.90</b>	<b>168.88</b>	<b>527.90</b>
10450.01	übriger betrieblicher Ertrag	168.88	527.90	168.88	527.90
<b>107</b>	<b>Finanzanlagen</b>	<b>4'055.40</b>	<b>491.40</b>		<b>4'546.80</b>
<b>1070</b>	<b>Aktien und Anteilscheine</b>	<b>4'055.40</b>	<b>491.40</b>		<b>4'546.80</b>
10700.01	BKWAG, 27 NA à nom. 2.50	4'055.40	491.40		4'546.80
<b>108</b>	<b>Sachanlagen Finanzvermögen</b>	<b>1'039'256.00</b>	<b>2'237'253.80</b>	<b>1'624'926.90</b>	<b>1'651'582.90</b>
<b>1080</b>	<b>Grundstücke Finanzvermögen</b>	<b>32'956.00</b>			<b>32'956.00</b>
10800.01	Wald, GB 431	518.00			518.00
10800.02	Landwirtschaftsland, GB 131	11'690.00			11'690.00
10800.03	Landwirtschaftsland, GB 132	20'748.00			20'748.00
<b>1084</b>	<b>Gebäude Finanzvermögen</b>	<b>6'300.00</b>	<b>1'618'626.90</b>	<b>6'300.00</b>	<b>1'618'626.90</b>
10840.02	2 Garagen, sep. auf GB 201, Seegasse	6'300.00		6'300.00	
10840.03	Wohnungen Gemeindehaus		1'618'626.90		1'618'626.90
<b>1087</b>	<b>Anlagen im Bau Finanzvermögen</b>	<b>1'000'000.00</b>	<b>618'626.90</b>	<b>1'618'626.90</b>	
10870.01	Wohnungen Gemeindehaus	1'000'000.00	618'626.90	1'618'626.90	
<b>14</b>	<b>Verwaltungsvermögen</b>	<b>2'651'959.49</b>	<b>2'519'111.10</b>	<b>2'812'028.02</b>	<b>2'359'042.57</b>
<b>140</b>	<b>Sachanlagen VV</b>	<b>2'617'711.49</b>	<b>2'519'111.10</b>	<b>2'812'028.02</b>	<b>2'324'794.57</b>

<b>1401</b>	<b>Strassen / Verkehrswege</b>	<b>291'677.75</b>	<b>177'718.25</b>	<b>18'175.85</b>	<b>451'220.15</b>
14010.03	Sanierung Hasenmattweg	117'409.40			117'409.40
14010.04	Sanierung Deitingenstrasse	40'789.45			40'789.45
14010.05	Strassenbeleuchtung LED-Umrüstung	66'388.75			66'388.75
14010.06	Sanierung Käsereistrasse	135'970.35			135'970.35
14010.07	Sanierung Hertiackerstrasse		177'718.25		177'718.25
14010.99	Wertber. Strassen allg. Haushalt	-68'880.20		18'175.85	-87'056.05
<b>1403</b>	<b>Übrige Tiefbauten</b>	<b>1'062'516.12</b>	<b>546'539.03</b>	<b>1'002'403.35</b>	<b>606'651.80</b>
14032.01	Schmutzwasserleitung Stationsweg	12'787.80	1'975.05	14'762.85	
14032.02	Ersatz MAB-Leitung Hölzlistrasse	211'477.37	32'662.27	244'139.64	
14032.03	San. Leitungen Schadensst.0+1	271'906.50	41'995.43	313'901.93	
14032.04	Ersatz MAB-Leitung Hertiacker		389'254.78	389'254.78	
14032.99	Wertberichtigung Abwassereentsorgung	-19'565.55	29'982.45	10'416.90	
14035.01	Kommunikationsnetz Erschliessung Hölzliacher	22'276.20			22'276.20
14035.03	Kommunikationsnetz def. ganze Gemeinde	675'235.80			675'235.80
14035.04	Sanierung Kommunikationsnetz Hertiacker		50'669.05		50'669.05
14035.99	Wertbericht. Kommunikationsnetz	-111'602.00		29'927.25	-141'529.25
<b>1404</b>	<b>Hochbauten</b>	<b>59'503.60</b>	<b>1'205'752.82</b>	<b>43'848.30</b>	<b>1'221'408.12</b>
14040.02	Solaranlage (Dach Schulhaus)	31'794.25			31'794.25
14040.03	Ersatz Beleuchtung Bühne MZH	44'928.40			44'928.40
14040.04	Beteuchtung Mehrzweckhalle(Umrüstung)		99'083.15	3'294.00	95'789.15
14040.05	Schliesssystem MZH/SH		45'376.65		45'376.65
14040.07	Gemeindehaus		1'061'293.02		1'061'293.02
14040.99	Wertber.Hochbauten allg. Haushalt	-17'219.05		40'554.30	-57'773.35
<b>1406</b>	<b>Mobilien VV</b>		<b>49'130.00</b>	<b>4'913.00</b>	<b>44'217.00</b>
14060.01	Mobilien Gemeindehaus		49'130.00		49'130.00
14060.99	Wertber. Mobilien allg. Haushalt			4'913.00	-4'913.00
<b>1407</b>	<b>Anlagen im Bau VV</b>	<b>1'204'014.02</b>	<b>539'971.00</b>	<b>1'742'687.52</b>	<b>1'297.50</b>
14070.01	Umbau Gemeindehaus, im Bau	1'174'138.37		1'174'138.37	
14070.02	Erschliessung Brüggliacher, Strasse im Bau	4'281.10		2'983.60	1'297.50
14070.04	Sanierung Hertiackerstrasse im Bau	8'142.45	169'575.80	177'718.25	

14072.06	Ersatz MAB-Leitung Hertiackerstrasse im Bau	17'452.10	319'726.15	337'178.25	
14075.03	Sanierung Hertiacker, Kommunikationsnetz im Bau		50'669.05	50'669.05	
14099.01	Bestehendes VV Allg. Haushalt Schulhaus/MZH	169'551.00			169'551.00
14099.99	Wertberichtigung bestehendes Verwaltungsvermögen allg. Haushalt	-169'551.00			-169'551.00
<b>145</b>	<b>Beteiligungen, Grundkapitalien</b>	<b>34'248.00</b>			<b>34'248.00</b>
<b>1452</b>	<b>Beteiligungen an Gemeinden und Gemeindeverbänden</b>	<b>34'248.00</b>			<b>34'248.00</b>
14520.01	Kebag AG, Zuchwil, 13 NA à nom. 1'000	13.00			13.00
14520.02	IGO Immob.gen. Oberaargau, Wiedlisbach, 3 Anteilscheine à nom. 1'000	3.00			3.00
14520.03	ZAR Emmental-Oberaargau, 5 NA à nom. 100	5.00			5.00
14520.04	Anzeiger Oberaargau AG, 26 NA à nom. 100	26.00			26.00
14520.05	Gen. Solidarität, Langenthal, 1 Anteilschein à nom. 1'000	1.00			1.00
14520.06	Spitex Gen. Oberaargau Land, 1 Anteilschein à 300	300.00			300.00
14525.01	GA Buchsi AG, Aktienant. 3.39%, 3'390 NA à nom. 10	33'900.00			33'900.00
<b>2</b>	<b>Passiven</b>	<b>6'654'104.48</b>	<b>5'252'203.25</b>	<b>6'089'992.72</b>	<b>5'816'315.01</b>
<b>20</b>	<b>Fremdkapital</b>	<b>3'573'136.50</b>	<b>4'765'155.89</b>	<b>5'116'256.62</b>	<b>3'222'035.77</b>
<b>200</b>	<b>Laufende Verbindlichkeiten</b>	<b>530'331.85</b>	<b>3'717'024.89</b>	<b>4'073'451.97</b>	<b>1'73'904.77</b>
<b>2000</b>	<b>Laufende Verbindlichkeiten aus Lieferungen und Leistungen von Dritten</b>	<b>527'927.20</b>	<b>3'320'111.29</b>	<b>3'679'962.92</b>	<b>168'075.57</b>
20000.01	Kreditoren	526'771.65	3'215'491.79	3'574'187.87	168'075.57
20001.01	Kreditoren Ausgleichskasse	927.85	43'683.20	44'611.05	
20001.02	Kreditoren Pensionskasse		49'998.00	49'998.00	
20001.03	Kreditoren Familienausgleichskasse	111.05	5'052.05	5'163.10	
20001.04	Kreditoren Unfallversicherung		4'425.35	4'425.35	
20001.05	Kreditoren Krankenversicherung	116.65	1'460.90	1'577.55	
<b>2002</b>	<b>Steuern</b>	<b>-891.60</b>	<b>47'961.55</b>	<b>47'922.20</b>	<b>-852.25</b>
20022.21	MWST Umsatz Abwasser, Erfolgsrechnung u. Investitionsrechnung		12'624.10	12'624.10	
20022.81	MWST Abrechnungskonto	-891.60	35'337.45	35'298.10	-852.25
<b>2005</b>	<b>Interne Kontokorrente</b>	<b>4'141.25</b>	<b>315'858.70</b>	<b>315'878.50</b>	<b>4'121.45</b>
20053.01	Abrechnungskonto Löhne	4'141.25	315'858.70	315'878.50	4'121.45
<b>2006</b>	<b>Depotgelder und Kautionen</b>		<b>2'562.00</b>	<b>2.00</b>	<b>2'560.00</b>
20060.01	Schlüsseldepots		2'562.00	2.00	2'560.00

<b>2009</b>	<b>Übrige laufende Verpflichtungen</b>	<b>-845.00</b>	<b>30'531.35</b>	<b>29'686.35</b>	
20090.01	pendente Durchgangsposten	-845.00	30'531.35	29'686.35	
<b>201</b>	<b>Kurzfristige Finanzverbindlichkeiten</b>		<b>1'000'000.00</b>		<b>1'000'000.00</b>
<b>2014</b>	<b>Kurzfristiger Anteil langfristiger Verbindlichkeiten</b>		<b>1'000'000.00</b>		<b>1'000'000.00</b>
20144.01	kurzfristiger Anteil von langfristigen Darlehen		1'000'000.00		1'000'000.00
<b>204</b>	<b>Passive Rechnungsabgrenzung</b>	<b>42'804.65</b>	<b>48'131.00</b>	<b>42'804.65</b>	<b>48'131.00</b>
<b>2041</b>	<b>Sach- und übriger Betriebsaufwand</b>		<b>5'000.00</b>		<b>5'000.00</b>
20410.01	Sach- und übriger Betriebsaufwand		5'000.00		5'000.00
<b>2043</b>	<b>Transfers der Erfolgsrechnung</b>	<b>41'830.00</b>	<b>3'581.00</b>	<b>41'830.00</b>	<b>3'581.00</b>
20430.01	Transfers der Erfolgsrechnung	41'830.00	3'581.00	41'830.00	3'581.00
<b>2044</b>	<b>Finanzaufwand / Finanzertrag</b>	<b>974.65</b>	<b>4'550.00</b>	<b>974.65</b>	<b>4'550.00</b>
20440.01	Finanzaufwand/Finanzertrag	974.65	4'550.00	974.65	4'550.00
<b>2046</b>	<b>Passive Rechnungsabgrenzung Investitionsrechnung</b>		<b>35'000.00</b>		<b>35'000.00</b>
20460.01	pass. Rechnungsabgrenzung IR		35'000.00		35'000.00
<b>206</b>	<b>Langfristige Finanzverbindlichkeiten</b>	<b>3'000'000.00</b>		<b>1'000'000.00</b>	<b>2'000'000.00</b>
<b>2064</b>	<b>Darlehen, Schuldscheine</b>	<b>3'000'000.00</b>		<b>1'000'000.00</b>	<b>2'000'000.00</b>
20640.02	Darlehen Vorsorgestift.SIX-Gr.	1'000'000.00		1'000'000.00	
20640.03	Darlehen RB8.7.24-8.7.29	1'000'000.00			1'000'000.00
20640.04	Darlehen RB8.7.24 - 8.7.33	1'000'000.00			1'000'000.00
<b>29</b>	<b>Eigenkapital</b>	<b>3'080'967.98</b>	<b>487'047.36</b>	<b>973'736.10</b>	<b>2'594'279.24</b>
<b>290</b>	<b>Verpflichtungen (+) bzw. Vorschüsse (-) gegenüber Spezialfinanzierungen im EK</b>	<b>417'419.33</b>	<b>133'934.90</b>	<b>22'585.50</b>	<b>528'768.73</b>
<b>2900</b>	<b>Spezialfinanzierungen im Eigenkapital</b>	<b>417'419.33</b>	<b>133'934.90</b>	<b>22'585.50</b>	<b>528'768.73</b>
29002.01	Spezialfinanzierung Abwasserentsorgung, Rechnungsausgleich	240'208.90		22'585.50	217'623.40
29002.02	Spezialfinanzierung Übertragung Verwaltungsvermögen Abwasser		128'709.28		128'709.28
29003.01	Spezialfinanzierung Abfallbeseitigung, Rechnungsausgleich	5'053.70	2'916.70		7'970.40
29005.01	Spezialfinanzierung Kommunikationsnetz, Rechnungsausgleich	172'156.73	2'308.92		174'465.65
<b>293</b>	<b>Vorfinanzierungen</b>	<b>881'093.40</b>	<b>62'450.00</b>	<b>943'543.40</b>	
<b>2930</b>	<b>Vorfinanzierungen</b>	<b>881'093.40</b>	<b>62'450.00</b>	<b>943'543.40</b>	
29302.01	Spezialfinanzierung Abwasserentsorgung, Werterhalt	881'093.40	62'450.00	943'543.40	

<b>294</b>	<b>Reserven</b>	<b>435'911.49</b>		<b>435'911.49</b>
<b>2940</b>	<b>Finanzpolitische Reserve</b>	<b>435'911.49</b>		<b>435'911.49</b>
29400.01	zusätzliche Abschreibungen	435'911.49		435'911.49
<b>296</b>	<b>Neubewertungsreserve Finanzvermögen</b>	<b>9'833.75</b>	<b>7'607.20</b>	<b>2'226.55</b>
<b>2960</b>	<b>Neubewertungsreserve Finanzvermögen</b>	<b>9'833.75</b>	<b>7'607.20</b>	<b>2'226.55</b>
29600.01	Neubewertungsreserve Finanzvermögen	7'607.20	7'607.20	
29601.01	Schwankungsreserve	2'226.55		2'226.55
<b>299</b>	<b>Bilanzüberschuss/-fehlbetrag</b>	<b>1'336'710.01</b>	<b>290'662.46</b>	<b>1'627'372.47</b>
<b>2990</b>	<b>Jahresergebnis</b>		<b>290'662.46</b>	<b>290'662.46</b>
29900.01	Jahresergebnis		290'662.46	290'662.46
<b>2999</b>	<b>Kumulierte Ergebnisse der Vorjahre</b>	<b>1'336'710.01</b>		<b>1'336'710.01</b>
29990.01	kumulierte Ergebnisse der Vorjahre	1'336'710.01		1'336'710.01

## 12.2 Erfolgsrechnung nach Funktionen

Einwohnergemeinde		Rechnung 2025		Budget 2025		Rechnung 2023	
		Aufwand	Ertrag	Aufwand	Ertrag	Aufwand	Ertrag
		3'175'700.12	3'175'700.12	2'883'974.00	2'883'974.00	2'938'791.44	2'938'791.44
<b>0</b>	<b>Allgemeine Verwaltung</b>	<b>402'814.78</b>	<b>52'751.70</b>	<b>415'101.00</b>	<b>40'075.00</b>	<b>363'374.26</b>	<b>37'418.50</b>
<b>01</b>	<b>Legislative und Exekutive</b>	<b>38'578.90</b>	<b>330.00</b>	<b>51'195.00</b>		<b>36'828.55</b>	
<b>011</b>	<b>Legislative</b>	<b>3'926.70</b>		<b>4'565.00</b>		<b>5'661.85</b>	
0110	Legislative	3'926.70		4'565.00		5'661.85	
0110.3100.01	Büromaterial			330.00		350.25	
0110.3100.09	Rückerstattung Büromaterial			55.00			
0110.3102.01	Drucksachen, Publikationen	524.30		600.00		721.10	
0110.3130.01	DL Dritter (Porti, Tel., Intern.)	462.35		300.00		640.80	
0110.3130.09	Rückerst. Dienstleistungen (Versand-/Verpackungskosten)	-59.60					
0110.3132.01	Honorare externe Berater, Fachexperten (ext. Revision)	2'729.75		3'000.00		3'675.40	
0110.3158.01	Unterhalt immaterielle Anlagen	135.10		140.00		135.10	
0110.3636.01	Beitrag an Förderverein Jugendparlament	134.80		140.00		139.20	
<b>012</b>	<b>Exekutive</b>	<b>34'652.20</b>	<b>330.00</b>	<b>46'630.00</b>		<b>31'166.70</b>	
0120.3000.01	Löhne+ Sitzungsgelder Behörden, Kommissionen	18'595.00		18'840.00		18'120.00	
0120.3050.01	AG-Beiträge AHV, IV, EO, ALV, VK	415.20		435.00		491.45	
0120.3053.01	AG-Beiträge an Unfallversicherung	38.30		40.00		57.60	
0120.3054.01	AG-Beitr. Familienausgleichskasse	94.80		110.00		112.20	
0120.3055.01	AG-Beitr. Krankentaggeldversicherung			5.00		4.80	
0120.3090.01	Aus- und Weiterbildung			1'200.00			
0120.3170.01	Reisekosten und Spesen	4'552.20		6'000.00		4'667.60	
0120.3199.01	Gemeinderatskredit	10'956.70		20'000.00		7'713.05	
0120.4910.01	Int. Verrechnung von Dienstleistungen		330.00				
<b>02</b>	<b>Allgemeine Dienste</b>	<b>364'235.88</b>	<b>52'421.70</b>	<b>363'906.00</b>	<b>40'075.00</b>	<b>326'545.71</b>	<b>37'418.50</b>
<b>022</b>	<b>Allgemeine Dienste</b>	<b>316'502.88</b>	<b>39'107.10</b>	<b>306'295.00</b>	<b>27'770.00</b>	<b>317'551.21</b>	<b>26'728.00</b>
0220.3010.01	Löhne Verwaltungspersonal	218'443.05		212'600.00		210'353.60	
0220.3040.01	Kinder-, Ausbild.+ Betreuungszulagen	371.00		600.00		600.00	
0220.3050.01	AG-Beiträge AHV, IV, EO, ALV, VK	14'350.60		13'840.00		13'820.55	

0220.3052.01	AG-Beiträge an Pensionskassen	21'797.70		22'200.00		21'894.20
0220.3053.01	AG-Beiträge an Unfallversicherung	2'960.50		2'880.00		3'207.15
0220.3054.01	AG-Beitr. Familienausgleichskasse	3'276.40		3'200.00		3'155.25
0220.3055.01	AG-Beiträge Krankentaggeldversicherung	998.50		980.00		1'011.60
0220.3090.01	Aus- und Weiterbildung	2'410.00		1'000.00		1'005.00
0220.3099.01	Übriger Personalaufwand			400.00		69.00
0220.3100.01	Büromaterial	2'707.65		2'300.00		1'428.40
0220.3102.01	Drucksachen, Publikationen	2'640.95		2'600.00		2'001.10
0220.3103.01	Fachliteratur, Zeitschriften	559.00		560.00		559.00
0220.3118.01	Anschaff. immaterielle Anlagen					11'544.55
0220.3130.01	DL Dritter (Porti, Tel, Kontospesen, Kommission)	3'617.35		3'000.00		3'855.86
0220.3130.02	Dienstleist. Dritter (Mitglieder- und Verbandsbeiträge)	1'106.00		1'100.00		1'106.00
0220.3132.01	Honorare externe Berater, Gutachter, Fachexperten etc.	1'188.90		1'000.00		216.20
0220.3133.01	Informatik-Nutzungsaufwand	193.20		195.00		193.20
0220.3134.01	Sachversicherungsprämien	3'612.15		3'650.00		3'556.50
0220.3153.01	Informatik-Unterhalt (HW)	10'154.35		9'700.00		7'745.55
0220.3153.09	Rückerst. Informatik-Unterhalt	-1'015.45		-970.00		-831.30
0220.3158.01	Unterhalt immaterielle Anlagen (SW)	14'744.40		12'850.00		18'614.00
0220.3158.09	Rückerst. Unterhalt immaterielle Anlagen	-804.15		-640.00		-853.05
0220.3161.01	Mieten, Benützungskosten, Anlagen	1'791.93		1'650.00		1'647.40
0220.3170.01	Reisekosten und Spesen	711.95		600.00		706.25
0220.3611.01	Entsch. an Kanton (Nesko-Geb.)	10'686.90		11'000.00		10'945.20
0220.4260.01	Rückerstattungen Dritter		257.25		100.00	102.30
0220.4611.01	Entsch. Registerführung Kirchensteuern		549.00		650.00	566.00
0220.4611.02	Entsch. Registerführung. Quellensteuern		-97.65		20.00	-45.55
0220.4612.01	Entsch. Gemeindeanteil Berken		19'500.00		19'500.00	19'500.00
0220.4612.02	verr. Leistungen mit Spezialfinanzierungen		18'898.50		7'500.00	6'605.25
<b>029</b>	<b>Verwaltungsliegenschaften</b>	<b>47'733.00</b>	<b>13'314.60</b>	<b>57'611.00</b>	<b>12'305.00</b>	<b>8'994.50</b>
<b>0290</b>	<b>Gemeindehaus</b>	<b>45'417.35</b>	<b>8'776.60</b>	<b>54'251.00</b>	<b>7'765.00</b>	<b>5'140.95</b>
0290.3010.01	Löhne Verwaltungs- und Betriebspersonal	3'021.00		5'700.00		1'567.50
0290.3050.01	AG-Beiträge AHV, IV, EO, ALV, VK	207.40		370.00		102.90

0290.3053.01	AG-Beiträge an Unfallversicherung	8.60		16.00		5.40	
0290.3054.01	AG-Beitr. Familienausgleichskasse	47.50		85.00		23.50	
0290.3101.01	Betriebs-, Verbrauchsmaterial	833.05		530.00		188.70	
0290.3120.01	Ver- und Entsorgung Liegenschaft	1'195.45		6'350.00		791.75	
0290.3134.01	Sachversicherungsprämien	588.75		1'500.00		1'441.65	
0290.3144.01	Unterhalt Hochbauten, Gebäude	2'478.80				309.55	
0290.3300.41	Planm. Abschreibungen Sachanlagen	31'838.80		39'000.00			
0290.3300.61	Planmäss. Abschreibungen Mobilien	4'913.00					
0290.3900.01	int.Verr. von Material- u. Warenbezügen			400.00		200.00	
0290.3910.01	int. Verr. von Dienstleistungen allg. Haushalt	285.00		300.00		510.00	
0290.4240.01	Benützungsgebühren u. Dienstleistungen		786.65				
0290.4470.01	Pacht-u. Mietzinse Liegenschaft Verwaltungsvermögen		6'306.80		6'265.00		6'265.50
0290.4472.01	Vergütung für Benützungen Liegenschaft		1'440.00		1'500.00		
0290.4910.01	Int. Verrechn. von Dienstleistungen		243.15				
<b>0291</b>	<b>Werkhof/Magazin</b>	<b>2'305.35</b>	<b>3'600.00</b>	<b>3'345.00</b>	<b>3'600.00</b>	<b>3'842.15</b>	<b>3'600.00</b>
0291.3120.01	Ver- und Entsorgung	1'571.75		2'800.00		3'407.50	
0291.3134.01	Sachversicherungsprämien	258.20		245.00		284.65	
0291.3144.01	Unterhalt Hochbauten, Gebäude	340.40					
0291.3910.01	int. Verr. von DL allg. HH	135.00		300.00		150.00	
0291.4470.01	Pacht-u. Mietzinse Liegenschaft Verwaltungsvermögen		3'600.00		3'600.00		3'600.00
<b>0292</b>	<b>übrige Liegenschaften Verwaltungsvermögen</b>	<b>10.30</b>	<b>938.00</b>	<b>15.00</b>	<b>940.00</b>	<b>11.40</b>	<b>825.00</b>
0292.3134.01	Sachversicherungsprämien	10.30		15.00		11.40	
0292.4470.01	Pacht- und Mietzinse übriges Verwaltungsvermögen		938.00		940.00		825.00
<b>1</b>	<b>Öffentliche Ordnung und Sicherheit, Verteidigung</b>	<b>99'834.50</b>	<b>55'484.40</b>	<b>100'540.00</b>	<b>58'500.00</b>	<b>94'044.08</b>	<b>57'898.74</b>
<b>11</b>	<b>Öffentliche Sicherheit</b>	<b>3'684.40</b>		<b>3'690.00</b>		<b>3'658.20</b>	
<b>111</b>	<b>Polizei</b>	<b>3'684.40</b>		<b>3'690.00</b>		<b>3'658.20</b>	
1110.3010.01	Löhne, Gemeindeweibel	3'000.00		3'000.00		3'000.00	
1110.3050.01	AG-Beiträge AHV, IV, EO, ALV, VK	196.80		195.00		196.80	
1110.3053.01	AG-Beiträge Unfallversicherung	8.40		10.00		10.20	
1110.3054.01	AG-Beitr. Familienausgleichskasse	45.00		45.00		45.00	
1110.3631.01	Pauschalierung der Interventionskosten	434.20		440.00		406.20	

<b>14</b>	<b>Allgemeines Rechtswesen</b>	<b>37'634.30</b>	<b>8'783.05</b>	<b>36'600.00</b>	<b>10'200.00</b>	<b>32'349.05</b>	<b>11'477.04</b>
<b>140</b>	<b>Allgemeines Rechtswesen</b>	<b>37'634.30</b>	<b>8'783.05</b>	<b>36'600.00</b>	<b>10'200.00</b>	<b>32'349.05</b>	<b>11'477.04</b>
1400.3101.01	Betriebs-, Verbrauchsmaterial			300.00			
1400.3130.01	Dienstleistungen Dritter	10'926.45		9'000.00		12'630.80	
1400.3132.01	Honorare ext. Berater, Fachexperten (Nachführ. Vermessung)	16'126.85		12'000.00		9'446.25	
1400.3132.02	Honorare ext. Berater, Fachexperten (Rechtsberatung)			5'000.00			
1400.3612.01	Entschädigung Kompetenzzentrum Bau	10'581.00		10'300.00		10'272.00	
1400.4210.01	Gebühren für Amtshandlungen		8'783.05		10'000.00		11'477.04
1400.4250.01	Verkäufe				200.00		
<b>15</b>	<b>Feuerwehr</b>	<b>46'693.80</b>	<b>46'451.35</b>	<b>48'250.00</b>	<b>48'000.00</b>	<b>46'365.15</b>	<b>46'121.70</b>
<b>150</b>	<b>Feuerwehr</b>	<b>46'693.80</b>	<b>46'451.35</b>	<b>48'250.00</b>	<b>48'000.00</b>	<b>46'365.15</b>	<b>46'121.70</b>
1506.3130.01	Dienstleistungen Dritter	242.45		250.00		243.45	
1506.3181.01	Forderungsverlust Ersatzabgaben FW	28.90				364.35	
1506.3612.01	Entschädigung an Gemeinden, Gemeindeverbände	46'422.45		48'000.00		45'757.35	
1506.4200.01	Ersatzabgaben FW-Dienstpflicht		46'451.35		48'000.00		46'121.70
<b>16</b>	<b>Verteidigung</b>	<b>11'822.00</b>	<b>250.00</b>	<b>12'000.00</b>	<b>300.00</b>	<b>11'671.68</b>	<b>300.00</b>
<b>161</b>	<b>Militärische Verteidigung</b>	<b>800.00</b>		<b>800.00</b>		<b>800.00</b>	
1610.3160.01	Mitbenützung Schiessanlage Heimenhausen	800.00		800.00		800.00	
<b>162</b>	<b>Zivile Verteidigung</b>	<b>11'022.00</b>	<b>250.00</b>	<b>11'200.00</b>	<b>300.00</b>	<b>10'871.68</b>	<b>300.00</b>
1620.3632.01	Beitrag an Gden/Gdeverband Bevölkerungsschutz Oberaarg.	11'022.00		11'200.00		10'871.68	
1620.4631.01	Beiträge von Kantonen		250.00		300.00		300.00
<b>2</b>	<b>Bildung</b>	<b>1'032'976.71</b>	<b>462'300.01</b>	<b>1'035'735.00</b>	<b>455'100.00</b>	<b>1'076'969.51</b>	<b>454'456.95</b>
<b>21</b>	<b>Obligatorische Schule</b>	<b>1'032'976.71</b>	<b>462'300.01</b>	<b>1'035'735.00</b>	<b>455'100.00</b>	<b>1'076'969.51</b>	<b>454'456.95</b>
<b>211</b>	<b>Eingangsstufe</b>		<b>35'718.75</b>		<b>30'600.00</b>		<b>29'918.75</b>
2110.4611.01	Entschädigung von Kanton (Gehaltskostenbeiträge)		35'718.75		30'600.00		29'918.75
<b>212</b>	<b>Primarstufe</b>	<b>736'964.81</b>	<b>97'361.00</b>	<b>735'000.00</b>	<b>93'200.00</b>	<b>776'415.15</b>	<b>100'417.75</b>
2120.3612.01	Entschädigung Gemeindeverband aare-oenz	736'964.81		735'000.00		776'415.15	
2120.4611.01	Entschädigung von Kanton (Gehaltskostenbeiträge)		97'361.00		93'200.00		100'417.75
<b>213</b>	<b>Oberstufe</b>	<b>121'151.30</b>	<b>44'716.00</b>	<b>119'600.00</b>	<b>49'400.00</b>	<b>112'976.65</b>	<b>41'593.75</b>
2130.3612.01	Entschäd. an Gemeinden,-verbände (div. Schulen Sekstufe 1)	117'935.50		116'600.00		110'192.70	
2130.3632.02	Beiträge an Gemeinden,-verbände (Hauswirtschaft Oberstufe)	3'215.80		3'000.00		2'783.95	

2130.4611.01	Entschädigung v. Kanton (Gehaltskostenbeiträge)		44'716.00		49'400.00	41'593.75
<b>214</b>	<b>Musikschulen</b>	<b>9'935.70</b>	<b>30.75</b>	<b>9'300.00</b>	<b>10'560.55</b>	<b>376.70</b>
2140.3636.01	Beitrag Musikschulen	9'935.70		9'300.00	10'560.55	
2140.4260.01	Rückerstattungen Dritter		30.75			376.70
<b>217</b>	<b>Schulliegenschaften</b>	<b>164'924.90</b>	<b>284'473.51</b>	<b>171'835.00</b>	<b>281'900.00</b>	<b>177'017.16</b>
2170.3010.01	Löhne Verwaltungs-, Betriebspersonal	74'395.45		76'000.00	74'762.25	
2170.3050.01	AG-Beiträge AHV, IV, EO, ALV, VK	4'768.00		4'870.00	4'836.70	
2170.3052.01	AG-Beiträge an Pensionskassen	6'641.40		6'680.00	6'629.40	
2170.3053.01	AG-Beiträge Unfallversicherung	939.05		1'015.00	1'050.75	
2170.3054.01	AG-Beitr. Familienausgleichskasse	1'088.40		1'120.00	1'104.60	
2170.3055.01	AG-Beiträge Krankentaggeldversicherung	311.40		310.00	324.90	
2170.3090.01	Aus- und Weiterbildung			200.00	65.00	
2170.3101.01	Betriebs-, Verbrauchsmaterial	4'601.53		4'700.00	4'734.55	
2170.3101.02	Gläser, Besteck, Geschirr	180.75		300.00	385.25	
2170.3111.01	Ansch. Maschinen, Geräte, Fahrzeuge				1'583.65	
2170.3119.03	Ansch. übrige Mobilien, Geräte (mehrheitl. Turn- u. Sportgeräte)	2'194.95		3'200.00	585.20	
2170.3120.01	Ver- u. Entsorgung Liegenschafts-Verwaltungsvermögen	25'783.97		27'140.00	31'024.17	
2170.3130.01	Dienstleistungen Dritter			60.00		
2170.3134.01	Sachversicherungsprämien	8'748.20		8'920.00	8'917.10	
2170.3149.01	Unterh. übrige Sachanlagen (bestehendes VV, SH/MZH)	13'638.90		14'300.00	27'410.79	
2170.3149.02	Unterh. übrige Sachanlagen (bestehendes VV, Ausseanlagen)	8'862.35		9'500.00	8'832.20	
2170.3151.01	Unterh. Apparate, Maschinen, Fahrzeuge, Geräte (SH/MZH)	2'149.40		3'000.00	1'701.75	
2170.3159.03	Unterh. übrige Apparate, Geräte (Turn- u. Sportgeräte)	1'725.65		2'000.00		
2170.3300.41	planmäss. Abschreibungen Sachanlagen	8'715.50		8'520.00	3'068.90	
2170.3910.01	int. Verr. von Dienstleistungen allg. Haushalt	180.00				
2170.4250.01	Verkäufe		200.00			
2170.4260.01	Rückerstattungen Dritter		2'523.50			850.00
2170.4470.01	Mietzinse SH/MZH		273'000.01		273'000.00	273'000.00
2170.4472.01	Vergütung Benützung SH/MZH		8'750.00		8'500.00	8'100.00
2170.4900.01	int. Verr. von Material- und Warenbezügen				400.00	200.00

<b>3</b>	<b>Kultur, Sport und Freizeit, Kirche</b>	<b>70'508.47</b>	<b>59'878.47</b>	<b>71'340.00</b>	<b>59'700.00</b>	<b>64'623.33</b>	<b>57'676.73</b>
<b>32</b>	<b>Kultur, übrige</b>	<b>5'440.75</b>		<b>6'050.00</b>		<b>5'414.25</b>	
<b>322</b>	<b>Musik und Theater</b>	<b>1'400.00</b>		<b>1'400.00</b>		<b>1'400.00</b>	
3220.3636.01	Beitrag an Musikgesellschaft	1'400.00		1'400.00		1'400.00	
<b>329</b>	<b>Kultur</b>	<b>4'040.75</b>		<b>4'650.00</b>		<b>4'014.25</b>	
3290.3101.01	Betriebs-, Verbrauchsmaterial			250.00		246.45	
3290.3130.01	DL Dritter (allg. Aufwand Bundes- und Jungbürgerfeier)	135.65		500.00			
3290.3632.01	Beitrag Gemeindeverb. Kulturförderung Region Oberaargau	2'385.10		2'350.00		2'307.80	
3290.3636.01	Beiträge priv. Organisationen ohne Erwerbszweck	370.00		400.00		310.00	
3290.3636.02	Beitrag an Aktiv3375	1'150.00		1'150.00		1'150.00	
<b>33</b>	<b>Medien</b>	<b>54'678.47</b>	<b>59'878.47</b>	<b>54'200.00</b>	<b>59'700.00</b>	<b>52'476.73</b>	<b>57'676.73</b>
<b>332</b>	<b>Massenmedien</b>	<b>54'678.47</b>	<b>59'878.47</b>	<b>54'200.00</b>	<b>59'700.00</b>	<b>52'476.73</b>	<b>57'676.73</b>
3320.4463.01	Erträge v. AG (Dividende Anzeiger)		5'200.00		5'500.00		5'200.00
<b>3321</b>	<b>Kommunikationsnetz (Gemeindebetrieb)</b>	<b>54'678.47</b>	<b>54'678.47</b>	<b>54'200.00</b>	<b>54'200.00</b>	<b>52'476.73</b>	<b>52'476.73</b>
3321.3130.05	Dienstleist. Dritter (Verwaltungsaufwand GA Buchsi AG)	10'343.10		10'300.00		10'305.40	
3321.3143.01	Unterhalt übrige Tiefbauten	6'126.35		11'300.00		3'595.65	
3321.3181.01	tatsächl. Forderungsverluste					104.00	
3321.3300.35	planmäss. Abschreibungen GA	29'927.25		27'900.00		27'900.50	
3321.3409.05	Übr. Passivzinsen (verr. Zins)	2'544.75		3'600.00		4'224.25	
3321.3612.02	verr. Leistungen mit Spezialfinanzierungen	3'428.10		1'100.00		792.65	
3321.4240.05	Benützungsgebühren und Dienstleistungen		25'905.15		27'600.00		26'534.65
3321.4240.15	Anschlussgebühren				2'700.00		
3321.4260.05	Rückerstattungen Dritter		28'773.32		13'700.00		25'942.08
3321.9010.05	Abschluss SF, Ertragsüberschuss	2'308.92				5'554.28	
3321.9011.05	Abschluss SF, Aufwandüberschuss				10'200.00		
<b>34</b>	<b>Sport und Freizeit</b>	<b>10'389.25</b>		<b>11'090.00</b>		<b>6'732.35</b>	
<b>341</b>	<b>Sport</b>	<b>5'992.00</b>		<b>6'750.00</b>		<b>5'989.00</b>	
3410.3632.01	Beitrag Schwimmbad Wangen	2'028.00		2'090.00		2'025.00	
3410.3632.02	Beitrag Schwimmbad Herzogenbuchsee	2'064.00		2'760.00		2'064.00	
3410.3636.01	Beiträge Turnvereine	1'900.00		1'900.00		1'900.00	

<b>342</b>	<b>Freizeit</b>	<b>4'397.25</b>		<b>4'340.00</b>		<b>743.35</b>	
3420.3143.01	Unterhalt (Grünzonen, Plätze..)	4'161.85		4'200.00		504.15	
3420.3636.01	Beitr. Organisat. ohne Erwerbszweck	235.40		140.00		239.20	
<b>4</b>	<b>Gesundheit</b>			<b>150.00</b>		<b>50.00</b>	
<b>42</b>	<b>Ambulante Krankenpflege</b>			<b>50.00</b>		<b>50.00</b>	
<b>421</b>	<b>Ambulante Krankenpflege</b>			<b>50.00</b>		<b>50.00</b>	
4210.3636.01	Beiträge Organisationen ohne Erwerbszweck			50.00		50.00	
<b>43</b>	<b>Gesundheit</b>			<b>100.00</b>			
<b>433</b>	<b>Schulgesundheitsdienst</b>			<b>100.00</b>			
4331.3132.01	Honorare externe Berater, Gutachter, Fachexperten etc.			100.00			
<b>5</b>	<b>Soziale Sicherheit</b>	<b>596'737.95</b>	<b>7'718.49</b>	<b>658'855.00</b>	<b>15'950.00</b>	<b>601'140.80</b>	<b>11'765.26</b>
<b>53</b>	<b>Alter + Hinterlassene</b>	<b>180'343.40</b>	<b>813.25</b>	<b>200'685.00</b>	<b>950.00</b>	<b>188'547.90</b>	<b>875.10</b>
<b>531</b>	<b>Alters- und Hinterlassenenversicherung AHV</b>	<b>26'447.90</b>	<b>471.25</b>	<b>26'185.00</b>	<b>550.00</b>	<b>25'963.40</b>	<b>545.10</b>
5310.3010.01	Löhne Verwaltungspersonal	21'906.30		21'700.00		21'466.20	
5310.3050.01	AG-Beiträge AHV, IV EO ALV, VK	1'439.10		1'400.00		1'409.90	
5310.3052.01	AG-Beiträge an Pensionskassen	2'376.60		2'365.00		2'335.20	
5310.3053.01	AG-Beitr. Unfallversicherung	297.00		295.00		327.00	
5310.3054.01	AG-Beitr. Familienausgleichskasse	328.80		325.00		321.80	
5310.3055.01	AG-Beitr. Krankentaggeldversicherung	100.10		100.00		103.30	
5310.4611.01	Entschädigung von Kanton		471.25		550.00		545.10
<b>532</b>	<b>Ergänzungsleistungen AHV / IV</b>	<b>148'767.00</b>		<b>169'200.00</b>		<b>157'268.00</b>	
5320.3631.01	Gemeindeanteil Lastenausgleich Ergänzungsleistung	148'767.00		169'200.00		157'268.00	
<b>535</b>	<b>Leistungen an das Alter</b>	<b>5'128.50</b>	<b>342.00</b>	<b>5'300.00</b>	<b>400.00</b>	<b>5'316.50</b>	<b>330.00</b>
5350.3130.01	DL Dritter, Mitgliederbeiträge	100.00		100.00		100.00	
5350.3171.01	Seniorenreise	4'828.50		5'000.00		5'016.50	
5350.3632.01	Beiträge an Gden/Gdeverbände	200.00		200.00		200.00	
5350.4636.01	Betrag von Verein für das Alter		342.00		400.00		330.00
<b>54</b>	<b>Familie und Jugend</b>	<b>15'188.70</b>	<b>6'905.24</b>	<b>27'070.00</b>	<b>15'000.00</b>	<b>19'111.45</b>	<b>10'890.16</b>
<b>541</b>	<b>Familienzulagen</b>	<b>3'162.00</b>		<b>3'370.00</b>		<b>2'332.00</b>	
5410.3631.01	Gemeindeant. LA Familienzulagen Nichterwerbstätige	3'162.00		3'370.00		2'332.00	

<b>544</b>	<b>Jugendschutz</b>	<b>3'395.15</b>		<b>3'700.00</b>		<b>3'166.75</b>	
5444.3632.01	Beitrag off. Kinder-u. Jugendarbeit	3'395.15		3'700.00		3'166.75	
<b>545</b>	<b>Leistungen an Familien</b>	<b>8'631.55</b>	<b>6'905.24</b>	<b>20'000.00</b>	<b>15'000.00</b>	<b>13'612.70</b>	<b>10'890.16</b>
5451.3637.01	Leistungen an Private (Betreuungsgutscheine)	8'631.55		20'000.00		13'612.70	
5451.4611.01	Anteil Kanton an Betreuungsgutscheine		6'905.24		15'000.00		10'890.16
<b>55</b>	<b>Arbeitslosigkeit</b>	<b>672.00</b>		<b>700.00</b>		<b>677.00</b>	
<b>559</b>	<b>Arbeitslosigkeit</b>	<b>672.00</b>		<b>700.00</b>		<b>677.00</b>	
5590.3636.01	Beitrag Organisation ohne Erwerbszweck	672.00		700.00		677.00	
<b>572</b>	<b>Wirtschaftliche Hilfe</b>	<b>400'533.85</b>		<b>430'400.00</b>		<b>392'804.45</b>	
5796.3632.01	Beitrag an Regionalen Sozialdienst	10'237.40		15'200.00		15'472.80	
5799.3611.01	Gemeindeanteil Lastenausgleich Sozialhilfe	390'296.45		415'200.00		377'331.65	
<b>6</b>	<b>Verkehr und Nachrichtenübermittlung</b>	<b>115'890.30</b>	<b>7'121.08</b>	<b>165'470.00</b>	<b>7'050.00</b>	<b>113'455.60</b>	<b>7'037.84</b>
<b>61</b>	<b>Strassenverkehr</b>	<b>48'810.30</b>	<b>7'121.08</b>	<b>94'770.00</b>	<b>7'050.00</b>	<b>46'629.50</b>	<b>7'037.84</b>
<b>615</b>	<b>Gemeindestrassen</b>	<b>48'810.30</b>	<b>7'121.08</b>	<b>94'770.00</b>	<b>7'050.00</b>	<b>46'629.50</b>	<b>7'037.84</b>
6150.3010.01	Lohn Verwaltungs- und Betriebspersonal	9'357.80		13'500.00		8'790.40	
6150.3050.01	AG-Beiträge AHV, IV, EO, ALV, VK	731.50		880.00		699.90	
6150.3053.01	AG-Beiträge Unfallversicherung	151.05		180.00		162.40	
6150.3054.01	AG-Beitr. Familienausgleichskasse	167.10		200.00		159.85	
6150.3055.01	AG-Beitr. Krankentaggeldversicherung	50.90		60.00		51.20	
6150.3101.01	Betriebs-, Verbrauchsmaterial	928.65		1'500.00		2'039.20	
6150.3111.01	Anschaff. Maschinen, Geräte, Fahrzeuge, Werkzeuge			10'800.00			
6150.3120.01	Ver- und Entsorgung Liegenschaften Verwaltungsvermögen	2'819.50		3'000.00		3'020.55	
6150.3134.01	Sachversicherungsprämien	558.20		790.00		523.00	
6150.3141.01	Unterhalt Strassen/Verkehrswege allgemein	7'255.00		31'200.00		8'157.50	
6150.3141.02	Schneeräumung, Winterdienst			4'000.00		3'683.55	
6150.3141.03	Unterh. öffentliche Beleuchtung	7'762.05		6'600.00		3'371.05	
6150.3151.01	Unterhalt Apparate, Maschinen, Geräte, Fahrzeuge, Werkzeuge	702.70		1'600.00		2'238.00	
6150.3170.01	Reisekosten und Spesen			100.00			
6150.3300.10	planmäss. Abschreibungen Strassen	10'777.45		12'960.00		6'334.50	
6150.3300.11	planmäss. Abschreibungen Naturstrassen	4'078.95		4'080.00		4'078.95	
6150.3300.12	planmäss. Abschreibungen Beleuchtung	3'319.45		3'320.00		3'319.45	

6150.3910.01	interne Verr. von Dienstleistungen	150.00					
6150.4240.01	Benützungsgeld + Dienstleistungen		164.00				
6150.4260.01	Rückerstattungen Dritter						312.40
6150.4612.02	verr. Leistungen mit Spezialfinanzierungen		697.50		1'000.00		682.50
6150.4631.01	Beiträge von Kanton		1'917.08		1'800.00		1'977.94
6150.4910.01	int. Verrechnung v. Dienstleistungen allg. Haushalt		4'342.50		4'250.00		4'065.00
<b>62</b>	<b>Öffentlicher Verkehr</b>	<b>67'080.00</b>		<b>70'700.00</b>		<b>66'826.10</b>	
<b>629</b>	<b>Öffentlicher Verkehr</b>	<b>67'080.00</b>		<b>70'700.00</b>		<b>66'826.10</b>	
6291.3631.01	Gemeindeanteil Lastenausgleich öffentlicher Verkehr	67'080.00		70'700.00		66'826.10	
<b>7</b>	<b>Umweltschutz und Raumordnung</b>	<b>390'948.40</b>	<b>363'542.13</b>	<b>249'330.00</b>	<b>210'060.00</b>	<b>224'981.69</b>	<b>205'025.60</b>
<b>72</b>	<b>Abwasserentsorgung</b>	<b>321'606.63</b>	<b>321'713.63</b>	<b>169'170.00</b>	<b>169'170.00</b>	<b>160'958.30</b>	<b>160'958.30</b>
<b>720</b>	<b>Abwasserentsorgung</b>	<b>321'606.63</b>	<b>321'713.63</b>	<b>169'170.00</b>	<b>169'170.00</b>	<b>160'958.30</b>	<b>160'958.30</b>
<b>7201</b>	<b>Abwasserentsorgung (Gemeindebetrieb)</b>	<b>321'606.63</b>	<b>321'713.63</b>	<b>169'170.00</b>	<b>169'170.00</b>	<b>160'958.30</b>	<b>160'958.30</b>
7201.3120.01	Ver- und Entsorgung Verwaltungsvermögen Abwasser	189.45		170.00		157.50	
7201.3130.01	Dienstleistungen Dritter	15'764.30		4'000.00		2'125.85	
7201.3143.01	Unterh. übrige Tiefbauten	23'094.75		26'000.00		22'172.35	
7201.3300.32	planm. Abschreibungen übrige Tiefbauten VV	10'416.90		10'400.00		6'202.15	
7201.3510.11	Einlage in SF Werterhalt nach Wiederbeschaffungswert	50'450.00		26'000.00		62'006.00	
7201.3510.51	Einlage SF WE aus Anschlussgebühren	12'000.00		36'000.00			
7201.3612.02	verr. Leistungen mit Spezialfinanzierungen	14'943.00		5'800.00		5'284.20	
7201.3631.02	Beitr. an Kanton (Abwasserfonds)	7'485.65		8'500.00		5'105.50	
7201.3632.02	Beitr. an Gden/Gdeverb. (Gemeindeverband ARA)	58'553.30		52'300.00		57'904.75	
7201.3898.01	Einlage in SF Übertragung Verwaltungsvermögen Abwasser	128'709.28					
7201.4240.02	Benützungsgeldern und Dienstleistungen		139'181.50		115'100.00		112'554.50
7201.4240.52	Anschlussgebühren Abwasser		12'000.00		36'000.00		-1'200.00
7201.4260.02	Rückerstattungen Dritter		4'882.80				7'733.65
7201.4409.02	Übrige Zinsen (int. Verr. Zins)		2'887.90		3'000.00		6'000.70
7201.4490.01	Aufwertungen Verwaltungsvermögen Abwasser		128'709.28				
7201.4510.01	Entnahme SF Werterhalt Gemeinde		11'466.65		11'400.00		28'374.50
7201.4510.02	Entnahme SF Werterhalt ARA Invest.						6'925.65
7201.9011.02	Abschluss SF, Aufwandüberschuss		22'585.50		3'670.00		569.30

<b>73</b>	<b>Abfall</b>	<b>35'598.75</b>	<b>35'598.75</b>	<b>37'290.00</b>	<b>37'290.00</b>	<b>41'963.75</b>	<b>41'963.75</b>
<b>730</b>	<b>Abfall</b>	<b>35'598.75</b>	<b>35'598.75</b>	<b>37'290.00</b>	<b>37'290.00</b>	<b>41'963.75</b>	<b>41'963.75</b>
<b>7301</b>	<b>Abfall [Gemeindebetrieb]</b>	<b>35'598.75</b>	<b>35'598.75</b>	<b>37'290.00</b>	<b>37'290.00</b>	<b>41'963.75</b>	<b>41'963.75</b>
7301.3119.01	Anschaffung übrige Anlagen			1'000.00		8'622.50	
7301.3130.03	Abfuhr- u. Beseitigungskosten	26'987.80		29'640.00		28'114.80	
7301.3181.01	tatsächl. Forderungsverluste					48.35	
7301.3612.02	verr. Leistungen mit Spezialfinanzierungen	1'224.90		1'600.00		1'210.90	
7301.3612.03	Entschädigung Regionale Kadaversammelstelle	2'973.20		2'500.00		2'457.35	
7301.3631.03	Beitrag Kant. Abfallfonds	1'496.15		1'600.00		1'509.85	
7301.4240.03	Benützungsgebühren und Dienstleistungen		25'814.45		26'800.00		25'454.45
7301.4250.03	Verkäufe						1'000.00
7301.4260.03	Rückerstattungen Dritter		9'754.00		10'450.00		11'677.50
7301.4409.03	Übrige Zinsen (int.Verr. Zins)		30.30		40.00		85.80
7301.9010.03	Abschluss SF, Ertragsüberschuss	2'916.70		950.00			
7301.9011.03	Abschluss SF, Aufwandüberschuss						3'746.00
<b>74</b>	<b>Verbauungen</b>	<b>11'856.85</b>	<b>6'229.75</b>	<b>16'300.00</b>	<b>3'600.00</b>	<b>1'737.10</b>	<b>2'103.55</b>
<b>741</b>	<b>Gewässerverbauungen</b>	<b>11'856.85</b>	<b>6'229.75</b>	<b>14'500.00</b>	<b>3'600.00</b>	<b>1'737.10</b>	<b>2'103.55</b>
7410.3142.01	Unterhalt Wasserbau (Seebach)	1'306.05		4'500.00		927.10	
7410.3142.02	Unterh. Wasserbau (übr. Bäche)			1'000.00			
7410.3142.03	Unterh. Wasserbau (Inkwilersee)	9'605.80		8'000.00		270.00	
7410.3910.01	int.Verr. von Dienstleistungen Seebach	750.00		700.00		360.00	
7410.3910.03	int. Verr. von Dienstleistungen See	195.00		300.00		180.00	
7410.4470.01	Pacht- u.Mietzinse VV (See)		1'500.00		1'500.00		1'500.00
7410.4631.01	Beiträge von Kantonen		4'729.75		2'100.00		603.55
<b>745</b>	<b>Naturgefahren</b>			<b>1'800.00</b>			
7450.3134.01	Sachversicherung (Stiftung Einsatzkosten)			1'800.00			
<b>75</b>	<b>Arten- und Landschaftsschutz</b>	<b>165.00</b>		<b>600.00</b>		<b>135.00</b>	
<b>750</b>	<b>Arten- und Landschaftsschutz</b>	<b>165.00</b>		<b>600.00</b>		<b>135.00</b>	
7500.3101.01	Verbrauchsmaterial (Froschzaun)			200.00			
7500.3130.01	DL Dritter (+ Mitgliederbeitr.)(Froschzaun, Tierschutz)			150.00			
7500.3910.01	int. Verr. von Dienstleistungen Froschzaun	165.00		250.00		135.00	

<b>77</b>	<b>Übriger Umweltschutz</b>	<b>15'088.57</b>		<b>14'400.00</b>		<b>14'218.99</b>	
<b>771</b>	<b>Friedhof und Bestattung</b>	<b>10'576.57</b>		<b>10'000.00</b>		<b>10'787.84</b>	
7716.3632.01	Beiträge Gemeindeverband Begräbnisbezirk	10'576.57		10'000.00		10'787.84	
<b>779</b>	<b>Umweltschutz</b>	<b>4'512.00</b>		<b>4'400.00</b>		<b>3'431.15</b>	
7792.3101.01	Betriebs-, Verbrauchsmaterial	59.60				701.15	
7792.3119.01	Anschaffung übrige Anlagen (Robidog)	1'534.90		2'000.00			
7792.3910.01	Int.Verr. Dienstleistungen	2'917.50		2'400.00		2'730.00	
<b>79</b>	<b>Raumordnung</b>	<b>6'632.60</b>		<b>11'570.00</b>		<b>5'968.55</b>	
<b>790</b>	<b>Raumordnung</b>	<b>6'632.60</b>		<b>11'570.00</b>		<b>5'968.55</b>	
7900.3130.01	Dienstleistungen Dritter			5'000.00			
7906.3130.01	Dienstl.Dritter, Verbandsbeiträge	6'632.60		6'570.00		5'968.55	
<b>8</b>	<b>Volkswirtschaft</b>	<b>1'050.35</b>	<b>33'410.30</b>	<b>1'083.00</b>	<b>33'000.00</b>	<b>1'084.05</b>	<b>42'988.00</b>
<b>81</b>	<b>Landwirtschaft</b>	<b>1'050.35</b>		<b>1'083.00</b>		<b>1'084.05</b>	
<b>814</b>	<b>Produktionsverbesserungen Pflanzen</b>	<b>1'050.35</b>		<b>1'083.00</b>		<b>1'084.05</b>	
8140.3010.01	Lohn Verwaltungs-, Betriebspersonal	1'000.00		1'000.00		1'000.00	
8140.3050.01	AG-Beiträge AHV, IV, EO, ALV, VK			65.00		65.70	
8140.3053.01	AG-Beitr. Unfallversicherung	2.75		3.00		3.35	
8140.3054.01	AG-Beitr. Familienausgleichskasse			15.00		15.00	
8140.3170.01	Reisekosten und Spesen	47.60					
<b>87</b>	<b>Brennstoffe und Energie</b>		<b>33'410.30</b>		<b>33'000.00</b>		<b>42'988.00</b>
<b>871</b>	<b>Elektrizität</b>		<b>33'410.30</b>		<b>33'000.00</b>		<b>42'988.00</b>
8710.4120.01	Konzessionen (BKW)		33'410.30		33'000.00		42'988.00
<b>9</b>	<b>Finanzen und Steuern</b>	<b>464'938.66</b>	<b>2'133'493.54</b>	<b>186'370.00</b>	<b>2'004'539.00</b>	<b>399'068.12</b>	<b>2'064'523.82</b>
<b>91</b>	<b>Steuern</b>	<b>1'150.15</b>	<b>1'880'368.10</b>	<b>6'000.00</b>	<b>1'734'050.00</b>	<b>12'140.15</b>	<b>1'888'413.90</b>
<b>910</b>	<b>Steuern</b>	<b>1'150.15</b>	<b>1'880'368.10</b>	<b>6'000.00</b>	<b>1'734'050.00</b>	<b>12'140.15</b>	<b>1'888'413.90</b>
<b>9100</b>	<b>Allgemeine Gemeindesteuern</b>	<b>366.05</b>	<b>1'597'781.25</b>	<b>6'000.00</b>	<b>1'520'350.00</b>	<b>11'994.20</b>	<b>1'556'907.75</b>
9100.3180.01	Wertberichtigung gefährdete Steuerguthaben	-4'100.00				2'300.00	
9100.3181.01	Forderungsverluste allg.Gemeindesteuern	4'466.05		6'000.00		9'694.20	
9100.4000.01	Einkommenssteuern Natürliche Personen		1'451'336.90		1'355'000.00		1'384'638.45
9100.4000.21	Nachsteuern und Bussen Natürliche Personen		61.50				
9100.4000.41	aktive Steuerausssch.Einkommen (Steuerteilungen)		5'366.90		6'000.00		6'882.45

9100.4000.51	passive Steueraussch. Einkommen (Steuerteilungen)		-19'852.20		-21'000.00		-11'771.35
9100.4000.61	Pauschale Steueranrechnung		-279.50				-447.00
9100.4001.01	Vermögenssteuern Natürliche Personen		139'930.65		121'500.00		121'862.30
9100.4001.41	aktive Steueraussch. Vermögen (Steuerteilungen)		4'668.35		3'500.00		4'058.85
9100.4001.51	passive Steueraussch. Vermögen (Steuerteilungen)		-8'354.00		-7'000.00		-3'851.75
9100.4002.01	Quellensteuern Natürliche Personen		8'891.20		7'000.00		10'350.80
9100.4002.11	Quellensteuer aus BGSA, Grenzgänger		316.80		200.00		258.20
9100.4010.01	Gewinnsteuern Juristische Personen		3'396.00		30'000.00		31'537.00
9100.4010.41	aktive Steueraussch. Gewinnsteuer (Steuerteilungen)		10'744.00		25'000.00		12'484.30
9100.4010.51	passive Steueraussch. Gewinnsteuer (Steuerteilungen)		-453.55				
9100.4011.01	Kapitalsteuern Juristische Personen		514.45		150.00		2.00
9100.4011.41	aktive Steueraussch. Kapitalsteuer (Steuerteilungen)		6.05				40.15
9100.4011.51	passive Steueraussch. Kapitalsteuer (Steuerteilungen)		-21.65				29.85
9100.4029.01	Eingang abgeschriebene Steuern		1'509.35				833.50
<b>9101</b>	<b>Sondersteuern</b>	<b>684.20</b>	<b>151'656.85</b>		<b>80'000.00</b>		<b>197'851.30</b>
9101.3181.01	Forderungsverluste Sondersteuern	684.20					
9101.4022.01	Grundstückgewinnsteuern		79'081.00		40'000.00		21'152.55
9101.4022.11	Sonderveranlagungen		68'207.25		40'000.00		88'821.70
9101.4024.01	Erbschafts- und Schenkungssteuern		4'368.60				87'795.90
9101.4029.01	Eingang abgeschriebene Sondersteuern						81.15
<b>9102</b>	<b>Liegenschaftssteuern</b>	<b>99.90</b>	<b>125'410.00</b>		<b>128'500.00</b>	<b>65.95</b>	<b>128'454.85</b>
9102.3181.01	Forderungsverluste Liegenschaftssteuern	99.90				65.95	
9102.4021.01	Liegenschaftssteuern		125'410.00		128'500.00		128'454.85
<b>9103</b>	<b>Hundetaxe</b>		<b>5'520.00</b>		<b>5'200.00</b>	<b>80.00</b>	<b>5'200.00</b>
9103.3181.01	Forderungsverluste Hundetaxen					80.00	
9103.4033.01	Hundetaxen		5'520.00		5'200.00		5'200.00
<b>93</b>	<b>Finanz- und Lastenausgleich</b>	<b>121'623.00</b>	<b>159'561.00</b>	<b>122'700.00</b>	<b>161'145.00</b>	<b>123'961.00</b>	<b>149'096.00</b>
<b>930</b>	<b>Finanz- und Lastenausgleich</b>	<b>121'623.00</b>	<b>159'561.00</b>	<b>122'700.00</b>	<b>161'145.00</b>	<b>123'961.00</b>	<b>149'096.00</b>
9300.3621.61	Lastenausgleich neue Aufgabenteilung	121'623.00		122'700.00		123'961.00	
9300.4621.61	Soziodemografischer Zuschuss		5'437.00		5'645.00		5'535.00
9300.4622.71	Disparitätenabbau Gemeinden		154'124.00		155'500.00		143'561.00

<b>95</b>	<b>Ertragsanteile, übrige</b>		<b>2'796.15</b>		<b>1'000.00</b>		<b>1'901.55</b>
<b>950</b>	<b>Ertragsanteile, übrige</b>		<b>2'796.15</b>		<b>1'000.00</b>		<b>1'901.55</b>
9500.4600.01	Anteile an Direkter Bundessteuer		2'796.15		1'000.00		1'901.55
<b>96</b>	<b>Vermögens- und Schuldenverwaltung</b>	<b>51'503.05</b>	<b>89'211.09</b>	<b>57'670.00</b>	<b>81'440.00</b>	<b>31'483.88</b>	<b>17'281.07</b>
<b>961</b>	<b>Zinsen</b>	<b>40'836.45</b>	<b>15'832.79</b>	<b>41'460.00</b>	<b>9'260.00</b>	<b>31'473.88</b>	<b>14'373.37</b>
9610.3181.01	Abschreibungen (Verzugszins)	131.65		100.00		266.30	
9610.3401.01	Verzins. Kurzfristige Finanzverbindlichkeiten					4'922.50	
9610.3406.01	Verzins. langfristige Finanzverbindlichkeiten	35'600.00		35'600.00		17'008.85	
9610.3409.02	übr. Passivzinsen (int. Verr. Zinsen alle SF)	2'918.20		3'940.00		6'086.50	
9610.3420.01	Kapitalbeschaffungs- u. Verwaltungsgebühren			500.00		1'135.28	
9610.3499.01	Vergütungszinsen (Steuern)	2'028.15		900.00		1'423.55	
9610.3499.02	Verzins. Vorschusszahlungen Sozialhilfe	158.45		420.00		630.90	
9610.4400.01	Zinsen flüssige Mittel		91.39		2'000.00		2'950.72
9610.4401.01	Verzugszinsen Steuern		13'161.10		3'500.00		6'433.95
9610.4402.01	Zinsen kurzfristige Finanzanlagen		35.55				764.45
9610.4409.02	übr. Zinsen (int. Verr. Zinsen SF)		2'544.75		3'760.00		4'224.25
<b>963</b>	<b>Liegenschaften des Finanzvermögens</b>	<b>10'666.60</b>	<b>72'787.00</b>	<b>16'210.00</b>	<b>72'080.00</b>	<b>10.00</b>	<b>2'797.00</b>
9630.3430.01	Baulicher Unterhalt Wohnungen FV	331.35					
9630.3431.01	nicht baulicher Unterhalt Wohnungen FV	362.15		5'000.00		10.00	
9630.3439.01	übr. Liegenschaftsaufwand FV (NK Wohnungen)	3'524.95		11'200.00			
9630.3439.02	übr. Liegenschaftsaufwand FV (NK übr. FV)	10.00		10.00			
9630.3441.01	Wertberichtigung Sachanlagen FV	6'300.00					
9630.3910.01	Int. Verrechn. v. Dienstleistungen	138.15					
9630.4430.01	Mietzinse Liegenschaften FV (Wohnungen)		55'000.00		58'080.00		2'797.00
9630.4430.02	Pachtzinse Liegenschaften FV		2'797.00		2'800.00		
9630.4430.03	Mietzinse Liegenschaften FV (Parkplätze)		3'080.00				
9630.4439.01	übriger Liegenschaftsertrag FV		5'610.00		11'200.00		
9630.4896.01	Entnahme aus Neubewertungsreserve		6'300.00				
<b>969</b>	<b>Finanzvermögen</b>		<b>591.30</b>		<b>100.00</b>		<b>110.70</b>
9690.4420.01	Dividenden		99.90		100.00		91.80
9690.4440.01	Marktwertanpassung Wertschriften		491.40				18.90

<b>97</b>	<b>Rückverteilungen</b>		<b>250.00</b>		<b>250.00</b>		<b>224.20</b>
<b>971</b>	<b>Rückverteilungen aus CO2-Abgaben</b>		<b>250.00</b>		<b>250.00</b>		<b>224.20</b>
9710.4699.11	Rückverteilung Co2-Abgaben		250.00		250.00		224.20
<b>99</b>	<b>Nicht aufgeteilte Posten</b>	<b>290'662.46</b>	<b>1'307.20</b>		<b>26'654.00</b>	<b>231'483.09</b>	<b>7'607.10</b>
<b>990</b>	<b>Nicht aufgeteilte Posten</b>					<b>231'483.09</b>	
9900.3894.01	Einlagen in finanzpolitische Reserve					231'483.09	
<b>995</b>	<b>Neutrale Aufwendungen und Erträge</b>		<b>1'307.20</b>		<b>7'607.00</b>		<b>7'607.10</b>
9950.4896.01	Entnahmen aus Neubewertungsreserve		1'307.20		7'607.00		7'607.10
<b>999</b>	<b>Abschluss</b>	<b>290'662.46</b>			<b>19'047.00</b>		
9990.9000.01	Ertragsüberschuss	290'662.46					
9990.9001.01	Aufwandüberschuss				19'047.00		

## 12.3 Erfolgsrechnung nach Sachgruppen

		Rechnung 2025		Budget 2025		Rechnung 2024	
Einwohnergemeinde		Aufwand	Ertrag	Aufwand	Ertrag	Aufwand	Ertrag
		<b>3'175'700.12</b>	<b>3'175'700.12</b>	<b>2'883'974.00</b>	<b>2'883'974.00</b>	<b>2'938'791.44</b>	<b>2'938'791.44</b>
<b>3</b>	<b>Aufwand</b>	<b>2'879'812.04</b>		<b>2'883'024.00</b>		<b>2'933'237.16</b>	
<b>30</b>	<b>Personalaufwand</b>	<b>416'338.45</b>		<b>420'034.00</b>		<b>404'538.50</b>	
<b>300</b>	<b>Behörden und Kommissionen</b>	<b>18'595.00</b>		<b>18'840.00</b>		<b>18'120.00</b>	
3000	Löhne, Tag- und Sitzungsgelder an Behörden und Kommissionen	18'595.00		18'840.00		18'120.00	
<b>301</b>	<b>Löhne des Verwaltungs- und Betriebspersonals</b>	<b>331'123.60</b>		<b>333'500.00</b>		<b>320'939.95</b>	
3010	Löhne des Verwaltungs- und Betriebspersonals	331'123.60		333'500.00		320'939.95	
<b>304</b>	<b>Zulagen</b>	<b>371.00</b>		<b>600.00</b>		<b>600.00</b>	
3040	Kinder- und Ausbildungszulagen	371.00		600.00		600.00	
<b>305</b>	<b>Arbeitgeberbeiträge</b>	<b>63'838.85</b>		<b>64'294.00</b>		<b>63'739.55</b>	
3050	AG-Beiträge AHV, IV, EO, ALV, Verwaltungskosten	22'108.60		22'055.00		21'623.90	
3052	AG-Beiträge an Pensionskassen	30'815.70		31'245.00		30'858.80	
3053	AG-Beiträge an Unfallversicherungen	4'405.65		4'439.00		4'823.85	
3054	AG-Beiträge an Familienausgleichskasse	5'048.00		5'100.00		4'937.20	
3055	AG-Beiträge an Krankentaggeldversicherungen	1'460.90		1'455.00		1'495.80	
<b>309</b>	<b>Übriger Personalaufwand</b>	<b>2'410.00</b>		<b>2'800.00</b>		<b>1'139.00</b>	
3090	Aus- und Weiterbildung des Personals	2'410.00		2'400.00		1'070.00	
3099	Übriger Personalaufwand			400.00		69.00	
<b>31</b>	<b>Sach- und übriger Betriebsaufwand</b>	<b>296'022.28</b>		<b>367'400.00</b>		<b>308'907.27</b>	
<b>310</b>	<b>Material- und Warenaufwand</b>	<b>13'035.48</b>		<b>14'225.00</b>		<b>13'355.15</b>	
3100	Büromaterial	2'707.65		2'685.00		1'778.65	
3101	Betriebs-, Verbrauchsmaterial	6'603.58		7'780.00		8'295.30	
3102	Drucksachen, Publikationen	3'165.25		3'200.00		2'722.20	
3103	Fachliteratur, Zeitschriften	559.00		560.00		559.00	
<b>311</b>	<b>Nicht aktivierbare Anlagen</b>	<b>3'729.85</b>		<b>17'000.00</b>		<b>22'335.90</b>	
3111	Maschinen, Geräte und Fahrzeuge			10'800.00		1'583.65	
3118	Immaterielle Anlagen					11'544.55	
3119	Übrige nicht aktivierbare Anlagen	3'729.85		6'200.00		9'207.70	

<b>312</b>	<b>Ver- und Entsorgung Liegenschaften Verwaltungsvermögen</b>	<b>31'560.12</b>	<b>39'460.00</b>	<b>38'401.47</b>
3120	Ver- und Entsorgung Liegenschaften Verwaltungsvermögen	31'560.12	39'460.00	38'401.47
<b>313</b>	<b>Dienstleistungen und Honorare</b>	<b>110'272.95</b>	<b>108'185.00</b>	<b>93'356.86</b>
3130	Dienstleistungen Dritter	76'258.45	69'970.00	65'091.51
3132	Honorare externe Berater, Gutachter, Fachexperten etc.	20'045.50	21'100.00	13'337.85
3133	Informatik-Nutzungsaufwand	193.20	195.00	193.20
3134	Sachversicherungsprämien	13'775.80	16'920.00	14'734.30
<b>314</b>	<b>Baulicher Unterhalt und betrieblicher Unterhalt</b>	<b>84'632.30</b>	<b>120'600.00</b>	<b>79'233.89</b>
3141	Unterhalt Strassen / Verkehrswege	15'017.05	41'800.00	15'212.10
3142	Unterhalt Wasserbau	10'911.85	13'500.00	1'197.10
3143	Unterhalt übrige Tiefbauten	33'382.95	41'500.00	26'272.15
3144	Unterhalt Hochbauten, Gebäude	2'819.20		309.55
3149	Unterhalt übrige Sachanlagen	22'501.25	23'800.00	36'242.99
<b>315</b>	<b>Unterhalt Mobilien und immaterielle Anlagen</b>	<b>27'792.00</b>	<b>27'680.00</b>	<b>28'750.05</b>
3151	Unterhalt Apparate, Maschinen, Geräte, Fahrzeuge, Werkzeuge	2'852.10	4'600.00	3'939.75
3153	Informatik-Unterhalt (Hardware)	9'138.90	8'730.00	6'914.25
3158	Unterhalt immaterielle Anlagen	14'075.35	12'350.00	17'896.05
3159	Unterhalt übrige mobile Anlagen	1'725.65	2'000.00	
<b>316</b>	<b>Mieten, Leasing, Pachten, Benützungsgebühren</b>	<b>2'591.93</b>	<b>2'450.00</b>	<b>2'447.40</b>
3160	Miete und Pacht Liegenschaften	800.00	800.00	800.00
3161	Mieten, Benützungskosten Anlagen	1'791.93	1'650.00	1'647.40
<b>317</b>	<b>Spesenentschädigungen</b>	<b>10'140.25</b>	<b>11'700.00</b>	<b>10'390.35</b>
3170	Reisekosten und Spesen	5'311.75	6'700.00	5'373.85
3171	Exkursionen, Schulreisen und Lager	4'828.50	5'000.00	5'016.50
<b>318</b>	<b>Wertberichtigungen auf Forderungen</b>	<b>1'310.70</b>	<b>6'100.00</b>	<b>12'923.15</b>
3180	Wertberichtigungen auf Forderungen	-4'100.00		2'300.00
3181	Tatsächliche Forderungsverluste	5'410.70	6'100.00	10'623.15
<b>319</b>	<b>Verschiedener Betriebsaufwand</b>	<b>10'956.70</b>	<b>20'000.00</b>	<b>7'713.05</b>
3199	Übriger Betriebsaufwand	10'956.70	20'000.00	7'713.05
<b>33</b>	<b>Abschreibungen Verwaltungsvermögen</b>	<b>103'987.30</b>	<b>106'180.00</b>	<b>50'904.45</b>

<b>330</b>	<b>Sachanlagen VV</b>	<b>103'987.30</b>	<b>106'180.00</b>	<b>50'904.45</b>
3300	Planmässige Abschreibungen Sachanlagen	103'987.30	106'180.00	50'904.45
<b>34</b>	<b>Finanzaufwand</b>	<b>53'778.00</b>	<b>61'170.00</b>	<b>35'441.83</b>
<b>340</b>	<b>Zinsaufwand</b>	<b>41'062.95</b>	<b>43'140.00</b>	<b>32'242.10</b>
3401	Verzinsung kurzfristige Finanzverbindlichkeiten			4'922.50
3406	Verzinsung langfristige Finanzverbindlichkeiten	35'600.00	35'600.00	17'008.85
3409	Übrige Passivzinsen	5'462.95	7'540.00	10'310.75
<b>342</b>	<b>Kapitalbeschaffungs- und Verwaltungskosten</b>		<b>500.00</b>	<b>1'135.28</b>
3420	Kapitalbeschaffung und -verwaltung		500.00	1'135.28
<b>343</b>	<b>Liegenschaftenaufwand Finanzvermögen</b>	<b>4'228.45</b>	<b>16'210.00</b>	<b>10.00</b>
3430	Baulicher Unterhalt Liegenschaften FV	331.35		
3431	Nicht baulicher Unterhalt Liegenschaften FV	362.15	5'000.00	10.00
3439	Übriger Liegenschaftsaufwand FV	3'534.95	11'210.00	
<b>344</b>	<b>Wertberichtigungen Anlagen FV</b>	<b>6'300.00</b>		
3441	Wertberichtigung Sachanlagen FV	6'300.00		
<b>349</b>	<b>Verschiedener Finanzaufwand</b>	<b>2'186.60</b>	<b>1'320.00</b>	<b>2'054.45</b>
3499	Übriger Finanzaufwand	2'186.60	1'320.00	2'054.45
<b>35</b>	<b>Einlagen in Fonds und Spezialfinanzierungen</b>	<b>62'450.00</b>	<b>62'000.00</b>	<b>62'006.00</b>
<b>351</b>	<b>Einlagen in Fonds und Spezialfinanzierungen im Eigenkapital</b>	<b>62'450.00</b>	<b>62'000.00</b>	<b>62'006.00</b>
3510	Einlagen in Spezialfinanzierungen im Eigenkapital	62'450.00	62'000.00	62'006.00
<b>36</b>	<b>Transferaufwand</b>	<b>1'813'611.08</b>	<b>1'861'590.00</b>	<b>1'835'691.02</b>
<b>361</b>	<b>Entschädigungen an Gemeinwesen</b>	<b>1'335'456.31</b>	<b>1'347'100.00</b>	<b>1'340'659.15</b>
3611	Entschädigungen an Kantone und Konkordate	400'983.35	426'200.00	388'276.85
3612	Entschädigungen an Gemeinden und Gemeindeverbände	934'472.96	920'900.00	952'382.30
<b>362</b>	<b>Finanz- und Lastenausgleich</b>	<b>121'623.00</b>	<b>122'700.00</b>	<b>123'961.00</b>
3621	Finanz- und Lastenausgleich an Kanton	121'623.00	122'700.00	123'961.00
<b>363</b>	<b>Beiträge an Gemeinwesen und Dritte</b>	<b>356'531.77</b>	<b>391'790.00</b>	<b>371'070.87</b>
3631	Beiträge an Kantone und Konkordate	228'425.00	253'810.00	233'447.65
3632	Beiträge an Gemeinden und Gemeindeverbände	103'677.32	102'800.00	107'584.57
3636	Beiträge an private Organisationen ohne Erwerbszweck	15'797.90	15'180.00	16'425.95
3637	Beiträge an private Haushalte	8'631.55	20'000.00	13'612.70

<b>38</b>	<b>Ausserordentlicher Aufwand</b>	<b>128'709.28</b>		<b>231'483.09</b>
<b>389</b>	<b>Einlagen in das Eigenkapital</b>	<b>128'709.28</b>		<b>231'483.09</b>
3894	Einlagen in finanzpolitische Reserven			231'483.09
3898	Einlagen übriges Eigenkapital	128'709.28		
<b>39</b>	<b>Interne Verrechnungen</b>	<b>4'915.65</b>	<b>4'650.00</b>	<b>4'265.00</b>
<b>390</b>	<b>Material- und Warenbezüge</b>		<b>400.00</b>	<b>200.00</b>
3900	Interne Verrechnung von Material- und Warenbezügen		400.00	200.00
<b>391</b>	<b>Dienstleistungen</b>	<b>4'915.65</b>	<b>4'250.00</b>	<b>4'065.00</b>
3910	Interne Verrechnung von Dienstleistungen	4'915.65	4'250.00	4'065.00
<b>4</b>	<b>Ertrag</b>	<b>3'153'114.62</b>	<b>2'851'057.00</b>	<b>2'934'476.14</b>
<b>40</b>	<b>Fiskalertrag</b>	<b>1'880'368.10</b>	<b>1'734'050.00</b>	<b>1'888'413.90</b>
<b>400</b>	<b>Direkte Steuern natürliche Personen</b>	<b>1'582'086.60</b>	<b>1'465'200.00</b>	<b>1'511'980.95</b>
4000	Einkommenssteuern natürliche Personen	1'436'633.60	1'340'000.00	1'379'302.55
4001	Vermögenssteuern natürliche Personen	136'245.00	118'000.00	122'069.40
4002	Quellensteuern natürliche Personen	9'208.00	7'200.00	10'609.00
<b>401</b>	<b>Direkte Steuern juristische Personen</b>	<b>14'185.30</b>	<b>55'150.00</b>	<b>44'093.30</b>
4010	Gewinnsteuern juristische Personen	13'686.45	55'000.00	44'021.30
4011	Kapitalsteuern juristische Personen	498.85	150.00	72.00
<b>402</b>	<b>Übrige Direkte Steuern</b>	<b>278'576.20</b>	<b>208'500.00</b>	<b>327'139.65</b>
4021	Grundsteuern	125'410.00	128'500.00	128'454.85
4022	Vermögensgewinnsteuern	147'288.25	80'000.00	109'974.25
4024	Erbschafts- und Schenkungssteuern	4'368.60		87'795.90
4029	Eingang abgeschriebene Steuern	1'509.35		914.65
<b>403</b>	<b>Besitz- und Aufwandsteuern</b>	<b>5'520.00</b>	<b>5'200.00</b>	<b>5'200.00</b>
4033	Hundesteuer	5'520.00	5'200.00	5'200.00
<b>41</b>	<b>Regalien und Konzessionen</b>	<b>33'410.30</b>	<b>33'000.00</b>	<b>42'988.00</b>
<b>412</b>	<b>Konzessionen</b>	<b>33'410.30</b>	<b>33'000.00</b>	<b>42'988.00</b>
4120	Konzessionen	33'410.30	33'000.00	42'988.00
<b>42</b>	<b>Entgelte</b>	<b>305'507.77</b>	<b>290'650.00</b>	<b>268'936.97</b>
<b>420</b>	<b>Ersatzabgaben</b>	<b>46'451.35</b>	<b>48'000.00</b>	<b>46'121.70</b>
4200	Ersatzabgaben	46'451.35	48'000.00	46'121.70

<b>421</b>	<b>Gebühren für Amtshandlungen</b>	<b>8'783.05</b>	<b>10'000.00</b>	<b>11'477.04</b>
4210	Gebühren für Amtshandlungen	8'783.05	10'000.00	11'477.04
<b>424</b>	<b>Benützungsgebühren und Dienstleistungen</b>	<b>203'851.75</b>	<b>208'200.00</b>	<b>163'343.60</b>
4240	Benützungsgebühren und Dienstleistungen	203'851.75	208'200.00	163'343.60
<b>425</b>	<b>Erlös aus Verkäufen</b>	<b>200.00</b>	<b>200.00</b>	<b>1'000.00</b>
4250	Verkäufe	200.00	200.00	1'000.00
<b>426</b>	<b>Rückerstattungen</b>	<b>46'221.62</b>	<b>24'250.00</b>	<b>46'994.63</b>
4260	Rückerstattungen und Kostenbeteiligungen Dritter	46'221.62	24'250.00	46'994.63
<b>44</b>	<b>Finanzertrag</b>	<b>515'273.38</b>	<b>385'285.00</b>	<b>321'858.07</b>
<b>440</b>	<b>Zinsertrag</b>	<b>18'750.99</b>	<b>12'300.00</b>	<b>20'459.87</b>
4400	Zinsen flüssige Mittel	91.39	2'000.00	2'950.72
4401	Zinsen Forderungen und Kontokorrente	13'161.10	3'500.00	6'433.95
4402	Zinsen kurzfristige Finanzanlagen	35.55		764.45
4409	Übrige Zinsen von Finanzvermögen	5'462.95	6'800.00	10'310.75
<b>442</b>	<b>Beteiligungsertrag Finanzvermögen</b>	<b>99.90</b>	<b>100.00</b>	<b>91.80</b>
4420	Dividenden	99.90	100.00	91.80
<b>443</b>	<b>Liegenschaftenertrag Finanzvermögen</b>	<b>66'487.00</b>	<b>72'080.00</b>	<b>2'797.00</b>
4430	Pacht- und Mietzinse Liegenschaften FV	60'877.00	60'880.00	2'797.00
4439	Übriger Liegenschaftenertrag FV	5'610.00	11'200.00	
<b>444</b>	<b>Wertberichtigungen Anlagen FV</b>	<b>491.40</b>		<b>18.90</b>
4440	Marktwertanpassungen Wertschriften	491.40		18.90
<b>446</b>	<b>Finanzertrag von öffentlichen Unternehmungen</b>	<b>5'200.00</b>	<b>5'500.00</b>	<b>5'200.00</b>
4463	Öffentliche Unternehmen als Aktiengesellschaft o. and. privatr. Org.	5'200.00	5'500.00	5'200.00
<b>447</b>	<b>Liegenschaftenertrag Verwaltungsvermögen</b>	<b>295'534.81</b>	<b>295'305.00</b>	<b>293'290.50</b>
4470	Pacht- und Mietzinse Liegenschaften VV	285'344.81	285'305.00	285'190.50
4472	Vergütung für Benützungen Liegenschaften VV	10'190.00	10'000.00	8'100.00
<b>449</b>	<b>Übriger Finanzertrag</b>	<b>128'709.28</b>		
4490	Aufwertungen Verwaltungsvermögen	128'709.28		
<b>45</b>	<b>Entnahmen aus Fonds und Spezialfinanzierungen</b>	<b>11'466.65</b>	<b>11'400.00</b>	<b>35'300.15</b>
<b>451</b>	<b>Entnahmen aus Fonds und Spezialfinanzierungen im Eigenkapital</b>	<b>11'466.65</b>	<b>11'400.00</b>	<b>35'300.15</b>
4510	Entnahmen aus Spezialfinanzierungen des EK	11'466.65	11'400.00	35'300.15

<b>46</b>	<b>Transferertrag</b>		<b>394'565.57</b>		<b>384'415.00</b>		<b>365'106.95</b>
<b>460</b>	<b>Ertragsanteile</b>		<b>2'796.15</b>		<b>1'000.00</b>		<b>1'901.55</b>
4600	Anteil an Bundeserträgen		2'796.15		1'000.00		1'901.55
<b>461</b>	<b>Entschädigungen von Gemeinwesen</b>		<b>224'719.59</b>		<b>217'420.00</b>		<b>210'673.71</b>
4611	Entschädigungen von Kantonen und Konkordaten		185'623.59		189'420.00		183'885.96
4612	Entschädigungen von Gemeinden und Gemeindeverbänden		39'096.00		28'000.00		26'787.75
<b>462</b>	<b>Finanz- und Lastenausgleich</b>		<b>159'561.00</b>		<b>161'145.00</b>		<b>149'096.00</b>
4621	Finanz- und Lastenausgleich von Kantonen und Konkordaten		5'437.00		5'645.00		5'535.00
4622	Finanz- und Lastenausgleich von Gemeinden und Gemeindeverb.		154'124.00		155'500.00		143'561.00
<b>463</b>	<b>Beiträge von Gemeinwesen und Dritten</b>		<b>7'238.83</b>		<b>4'600.00</b>		<b>3'211.49</b>
4631	Beiträge von Kantonen und Konkordaten		6'896.83		4'200.00		2'881.49
4636	Beiträge von privaten Organisationen ohne Erwerbszweck		342.00		400.00		330.00
<b>469</b>	<b>Verschiedener Transferertrag</b>		<b>250.00</b>		<b>250.00</b>		<b>224.20</b>
4699	Rückverteilungen		250.00		250.00		224.20
<b>48</b>	<b>Ausserordentlicher Ertrag</b>		<b>7'607.20</b>		<b>7'607.00</b>		<b>7'607.10</b>
<b>489</b>	<b>Entnahmen aus dem Eigenkapital</b>		<b>7'607.20</b>		<b>7'607.00</b>		<b>7'607.10</b>
4896	Entnahmen aus Neubewertungsreserven		7'607.20		7'607.00		7'607.10
<b>49</b>	<b>Interne Verrechnungen</b>		<b>4'915.65</b>		<b>4'650.00</b>		<b>4'265.00</b>
<b>490</b>	<b>Material- und Warenbezüge</b>				<b>400.00</b>		<b>200.00</b>
4900	Interne Verrechnung von Material- und Warenbezügen				400.00		200.00
<b>491</b>	<b>Dienstleistungen</b>		<b>4'915.65</b>		<b>4'250.00</b>		<b>4'065.00</b>
4910	Interne Verrechnung von Dienstleistungen		4'915.65		4'250.00		4'065.00
<b>9</b>	<b>Abschlusskonten</b>	<b>295'888.08</b>	<b>22'585.50</b>	<b>950.00</b>	<b>32'917.00</b>	<b>5'554.28</b>	<b>4'315.30</b>
<b>90</b>	<b>Abschluss Erfolgsrechnung</b>	<b>295'888.08</b>	<b>22'585.50</b>	<b>950.00</b>	<b>32'917.00</b>	<b>5'554.28</b>	<b>4'315.30</b>
<b>900</b>	<b>Abschluss Allgemeiner Haushalt</b>	<b>290'662.46</b>			<b>19'047.00</b>		
9000	Ertragsüberschuss	290'662.46					
9001	Aufwandüberschuss				19'047.00		
<b>901</b>	<b>Abschluss Spezialfinanzierungen und Fonds im Eigenkapital</b>	<b>5'225.62</b>	<b>22'585.50</b>	<b>950.00</b>	<b>13'870.00</b>	<b>5'554.28</b>	<b>4'315.30</b>
9010	Abschluss SF und Fonds im Eigenkapital, Ertragsüberschuss	5'225.62		950.00		5'554.28	
9011	Abschluss SF und Fonds im Eigenkapital, Aufwandüberschuss		22'585.50		13'870.00		4'315.30

## 12.4 Investitionsrechnung nach Funktionen

		Rechnung 2025		Budget 2025		Rechnung 2024	
		Ausgaben	Einnahmen	Ausgaben	Einnahmen	Ausgaben	Einnahmen
<b>Einwohnergemeinde Inkwil</b>		<b>1'622'785.15</b>	<b>1'622'785.15</b>	<b>791'500.00</b>	<b>791'500.00</b>	<b>1'093'292.57</b>	<b>1'093'292.57</b>
<b>0</b>	<b>Allgemeine Verwaltung</b>	<b>-63'715.35</b>		<b>49'000.00</b>		<b>1'043'088.77</b>	
<b>0290</b>	<b>Verwaltungsliegenschaften</b>	<b>-63'715.35</b>		<b>49'000.00</b>		<b>1'043'088.77</b>	
0290.5040.02	Umbau Gemeindehaus	-63'715.35		49'000.00		1'043'088.77	
<b>2</b>	<b>Bildung</b>	<b>144'459.80</b>	<b>3'294.00</b>	<b>140'000.00</b>			
<b>2170</b>	<b>Schulliegenschaften</b>	<b>144'459.80</b>	<b>3'294.00</b>	<b>140'000.00</b>			
2170.5040.04	Befeuchtung Mehrzweckhalle	99'083.15		100'000.00			
2170.5040.05	Schliesssystem MZH/SH	45'376.65		40'000.00			
2170.6300.02	Investitionsbeiträge Beleuchtung Mehrzweckhalle		3'294.00				
<b>3</b>	<b>Kultur, Sport u. Freizeit, Kirche</b>	<b>50'669.05</b>					
<b>3321</b>	<b>Kommunikationsnetz (Gemeindebetrieb)</b>	<b>50'669.05</b>					
3321.5030.04	Sanierung Hertiacker, Kommunikationsnetz, im Bau	50'669.05					
<b>6</b>	<b>Verkehr und Nachrichtenübermittlung</b>	<b>169'575.80</b>	<b>2'983.60</b>	<b>267'500.00</b>		<b>12'423.20</b>	<b>21'200.00</b>
<b>6150</b>	<b>Gemeindestrassen</b>	<b>169'575.80</b>	<b>2'983.60</b>	<b>267'500.00</b>		<b>12'423.20</b>	<b>21'200.00</b>
6150.5010.05	Erschl. Brüggliacher, Strasse+ öff. Beleuchtung					4'280.75	
6150.5010.09	Sanierung Hertiackerstrasse	169'575.80		267'500.00		8'142.45	
6150.6370.01	Investbeiträge v. priv. Haushalten Erschl. Strasse Brüggliacher		2'983.60				21'200.00
<b>7</b>	<b>Umweltschutz und Raumordnung</b>	<b>319'726.15</b>	<b>932'076.75</b>	<b>335'000.00</b>		<b>16'580.60</b>	
<b>7201</b>	<b>Abwasserentsorgung (Gemeindebetrieb)</b>	<b>319'726.15</b>	<b>932'076.75</b>	<b>335'000.00</b>		<b>16'580.60</b>	
7201.5032.09	Ersatz MAB-Leitung Hertiacker	319'726.15		335'000.00		16'580.60	
7201.6030.01	Übertragung von übrig. Tiefbauten in FV		932'076.75				
<b>9</b>	<b>Finanzen und Steuern</b>	<b>1'002'069.70</b>	<b>684'430.80</b>	<b>0.00</b>	<b>791'500.00</b>	<b>21'200.00</b>	<b>1'072'092.57</b>
<b>9990</b>	<b>Abschluss</b>	<b>1'002'069.70</b>	<b>684'430.80</b>	<b>0.00</b>	<b>791'500.00</b>	<b>21'200.00</b>	<b>1'072'092.57</b>
9990.5900.01	Passivierte Einnahmen	1'002'069.70		0.00		21'200.00	
9990.6900.01	Aktiviert Ausgaben		684'430.80		791'500.00		1'072'092.57

## 12.5 Investitionsrechnung nach Sachgruppen

		Rechnung 2025		Budget 2025		Rechnung 2024	
		Ausgaben	Einnahmen	Ausgaben	Einnahmen	Ausgaben	Einnahmen
<b>Einwohnergemeinde</b>		<b>1'622'785.15</b>	<b>1'622'785.15</b>	<b>791'500.00</b>	<b>791'500.00</b>	<b>1'093'292.57</b>	<b>1'093'292.57</b>
<b>5</b>	<b>Investitionsausgaben</b>	<b>1'622'785.15</b>		<b>791'500.00</b>		<b>1'093'292.57</b>	
<b>50</b>	<b>Sachanlagen</b>	<b>620'715.45</b>		<b>791'500.00</b>		<b>1'072'092.57</b>	
5010	Strassen / Verkehrswege	169'575.80		267'500.00		12'423.20	
5030	Übrige Tiefbauten allgemein	50'669.05					
5032	Tiefbauten Abwasserbeseitigung	319'726.15		335'000.00		16'580.60	
5040	Hochbauten	80'744.45		189'000.00		1'043'088.77	
<b>59</b>	<b>Übertrag an Bilanz</b>	<b>1'002'069.70</b>				<b>21'200.00</b>	
5900	Passivierte Einnahmen	1'002'069.70				21'200.00	
<b>6</b>	<b>Investitionseinnahmen</b>		<b>1'622'785.15</b>		<b>791'500.00</b>		<b>1'093'292.57</b>
<b>60</b>	<b>Übertragung von Sachanlagen in das Finanzvermögen</b>		<b>932'076.75</b>				
6030	Übertragung von übrigen Tiefbauten ins Finanzvermögen		932'076.75				
<b>63</b>	<b>Investitionsbeiträge für eigene Rechnung</b>		<b>6'277.60</b>				<b>21'200.00</b>
6300	Investitionsbeiträge vom Bund		3'294.00				
6370	Investitionsbeiträge von privaten Haushalten		2'983.60				21'200.00
<b>69</b>	<b>Übertrag an Bilanz</b>		<b>684'430.80</b>		<b>791'500.00</b>		<b>1'072'092.57</b>
6900	Aktiviert Ausgaben		684'430.80		791'500.00		1'072'092.57